Le Carillonneur

N°41 › 2022

Le retour de la
Fête des Classes
avec les Conscrits en 2

Éditorial

Chers lecteurs et lectrices,

C'est un grand bonheur de vous retrouver pour ce nouveau Carillonneur. Notre bulletin municipal a toujours comme objectif de vous présenter ce qu'il s'est passé à Saint Nizier et se projeter dans l'année à venir. Nos associations ont toujours la part belle dans cette publication et nous nous réjouissons que toutes les manifestations se relancent et fassent vivre le lien entre tous les saint-nizerots.

C'est dans ce sens que nous vous présentons cette année la première grande programmation culturelle et de loisirs de la commune. C'est près de 80 propositions culturelles sur toute l'année 2023 aussi bien portées par nos associations que directement par la municipalité. Vous trouverez pour cela un grand calendrier détachable en pages centrales ainsi qu'en troisième et quatrième de couverture. En espérant que vous trouverez votre bonheur dans ce large choix.

Comme vous avez pu le constater en Une de ce Carillonneur, les conscrits en 2 sont à l'honneur. Le retour de la fête des classes est important pour toute la commune, unifiant toutes les générations. Vous retrouverez d'ailleurs toutes les photos dans les dernières pages de ce bulletin municipal.

Les moyens de communication vont continuer à évoluer dans ce début d'année 2023. En effet, notre panneau lumineux au bourg étant vieillissant et énergivore, nous allons le remplacer par un nouveau en Led qui nous permettra d'y ajouter des affiches, photos et plus d'informations. De même, vous pourrez dans le premier semestre télécharger l'application IntraMuros et référencer Saint-Nizier-sous-Charlieu afin de retrouver toutes les informations municipales, celles de nos associations et de nos commerces. Ces outils viennent s'ajouter à ceux déjà existant dont le site internet (www.st-nizier-sous-charlieu.fr), PanneauPocket, Facebook et depuis cette fin d'année Instagram. Tous ont pour but de s'adresser à toutes les générations et de faire vivre au quotidien Saint Nizier.

Nous vous souhaitons la meilleure année 2023 !

Le comité de rédaction

Directeur de publication
Fabrice CHENAUD, *maire*

Rédacteurs
Comité bulletin municipal présidé
par Guillaume DESCAVE, *adjoint au maire*

Conception
Oz média, Riorges

Impression
Les Arts Graphiques, St Romain La Motte

Distribution
Les conseillers municipaux
et membres du comité bulletin municipal

Crédits photos
Guillaume DESCAVE,Françoise GROUILLER,
Michel PROST, Sébastien AGASSE,
Associations.

Comité bulletin municipal
Guillaume DESCAVE,
Béranger PRAS, *adjoints ;*

Elodie BERRAUD,
Jean-Paul BOURNAS,
Nathalie JOLY,
Frédérique SOLÉ, *conseillers municipaux ;*

Ambroise FOUILLAND,
Stéphanie GARMIER,
Françoise GROUILLER,
Michel PROST, *membres extérieurs.*

La rédaction n'est pas responsable des textes
et photos qui lui sont communiqués.

Téléchargeable sur
www.st-nizier-sous-charlieu.fr

Sommaire

La vie municipale

Restons en contact... p 4
Le personnel communal p 4
Le mot du Maire p 5
Une année en images p 6
La Pump-Track séduit les sportifs p 7
Les bibliothèques de rue p 7
Les visages de l'année à Saint Nizier p 8
Terrain de football synthétique p 9
Quand la loi votée à Paris peut changer notre quotidien p 10
Le conseil municipal des enfants p 11
Retour sur le premier conseil municipal des enfants p 11
Le budget p 11
Collecte des ordures ménagères p 13

Infos diverses

Informations pratiques p 14
Tarifs communaux p 15
Maison des services p 16
Démarches administratives p 17
Numéros utiles p 18

État civil

Naissances p 19
Mariages p 19
Parrainages civils p 20
Décès p 20

Culture

Programmation culturelle p 21
Calendrier saison culturelle et de loisirs 2023 p 22-24

Les écoles

L'École Publique p 26
L'École Notre-Dame des Vignes p 27

L'EHPAD Saint Louis p 28

La vie associative

L'annuaire des associations p 29
Les associations p 30-37

L'annuaire des entreprises p 38-39

Fête des Classes en 2 p 40-41

L'annuaire des annonceurs p 42

Restons en contact...

Site internet
www.st-nizier-sous-charlieu.fr

Application mobile
IntraMuros

Application mobile
PanneauPocket

Page Facebook
Bien vivre à Saint-Nizier

Le Personnel Communal

Services périscolaires

(Garderie et Restaurant) 91 rue de la Mairie - **06 70 86 69 54**
garderie.cantine@st-nizier-sous-charlieu.fr

Laëtitia RAQUIN
Responsable services périscolaires
Evelyne MONTADRE
Sabrina FAYOLLE
Corinne PUZENAT
Virginie VERMOREL
Eliane PERRET
Khadija MAHLA
Viviane GUILLARD
Audrey GRAPELOUP
Déborah FAYARD

Horaires de la garderie
Lundi, mardi, jeudi, vendredi :
7h-8h15 / 11h30-12h15 / 13h-13h15 / 16h30-18h45

Garderie : **04 77 60 77 47**
Restaurant scolaire : **04 77 60 96 12**

Les écoles

École Publique
77 route du Sornin
04 77 60 87 55

École Privée
23 place de l'Église
04 77 60 93 27

Secrétariat de mairie

91 rue de la Mairie - **04 77 60 81 68** *Répondeur pendant la fermeture du secrétariat*

Sophie BAYET *Secrétaire de mairie*
Maria BARRAS *Adjointe administrative*

Horaires d'ouverture au public :
Modifications possibles pendant les congés
- lundi, mardi, jeudi : 8h30-12h30 / 13h30-18h
- mercredi : 8h30-12h
- vendredi : 8h30-12h30 / 13h30-17h

Mail : *mairie@st-nizier-sous-charlieu.fr*

Site internet : www.st-nizier-sous-charlieu.fr

Site internet Communauté de Communes de Charlieu Belmont :
www.charlieubelmont.com

Service voirie

111 rue de la République - **04 77 60 83 87**

Bertrand VERDAINE
Yvon GRAS
Franck SALIBON
Philippe DELANGLE

Horaires de fonctionnement :
- du lundi au jeudi : 7h45-12h / 13h30-17h
- vendredi : 8h-12h / 13h30-17h

Le mot du maire

À la sortie de deux années de crise sanitaire, l'année 2022 nous aura permis de retrouver un mode de vie plus normal, et nous pouvons nous en réjouir.

Cette année 2022, nous avons pu mener un budget d'investissement ambitieux touchant à de multiples domaines avec entre autres :

- **Le domaine énergétique**, avec la réfection de la chaufferie du château de Carillon : remplacement de la chaudière et mise en place de la télégestion qui va nous permettre de faire des économies d'énergie en chauffant de manière plus optimisée avec un équipement plus performant en matière de consommation.
- **Le sport** avec le remplacement de notre terrain de foot en revêtement synthétique. Cela nous permettra de nous affranchir des problématiques d'arrosage si importantes à l'heure où la préservation de notre ressource en eau devient un enjeu majeur, et d'offrir un équipement de qualité à nos 2 clubs et à leurs 400 licenciés.
- **La jeunesse** avec l'installation de la Pumptrack, projet porté par le conseil municipal des enfants. Ainsi, nos jeunes peuvent pratiquer leur activité de loisir sur un équipement conçu à cet usage et sécurisé.
- **La culture** avec l'installation de nos bibliothèques de rues, véritable succès. Chacun d'entre nous bénéficie de cet accès à la lecture gratuitement dans les différents quartiers de la commune.
- **La voirie** avec le remplacement, pour remise aux normes, des feux de la RD487 au niveau de l'accès à l'usine Manitowoc.
- **Le patrimoine communal** avec l'achat d'une parcelle et de l'atelier du tènement immobilier de l'Adapei afin d'y installer nos services techniques dans un lieu plus adapté. L'extension du colombarium au cimetière avec une dizaine de cases supplémentaires.

La vie communale a retrouvé un certain nombre de manifestations, notamment la remise des récompenses de nos élèves et étudiants, le repas des ainés porté par le CCAS et les manifestations portées par nos associations.

Malgré cet optimisme, cette année 2022 nous aura malheureusement confrontés au retour de la guerre sur le sol européen suite à l'attaque Russe sur le territoire Ukrainien. Un père et ses deux enfants ayant fui le pays ont été hébergés sur la commune du mois de mars au mois de septembre chez des particuliers. J'en profite pour les remercier très sincèrement pour leur hospitalité et l'accompagnement de ces réfugiés.

Cette crise en Ukraine a bien sûr les conséquences que chacune et chacun d'entre nous connaît : les pénuries, l'inflation jamais connue depuis 40 ans et la crise énergétique.

Cette crise conduira les collectivités locales à la plus grande prudence pour les budgets à venir. En effet, l'inflation et surtout la crise énergétique restent de grandes inconnues pour 2023, les collectivités ne bénéficiant pas du bouclier tarifaire.

Face à cette incertitude quant à ces hausses, il conviendra d'être prudent lors de l'élaboration de notre budget 2023, et d'avoir une politique d'investissement pour faire face à cet enjeu.

Chacune et chacun d'entre nous est confronté à cette inflation avec une nette diminution du pouvoir d'achat. À nous collectivités de travailler à la maîtrise de nos dépenses sans alourdir les charges de chacun, en adoptant une politique adaptée au contexte.

Malgré ce contexte si particulier depuis le début de ce mandat, il nous faut rester optimistes, et continuer à travailler. Il nous faudra veiller à la maîtrise de nos charges de fonctionnement si nous voulons continuer de porter des investissements, si importants pour nos entreprises locales.

Le mandat du premier conseil municipal des enfants a pris fin et a été renouvelé en octobre. Je remercie l'ensemble des jeunes élus pour leur engagement et pour la qualité des projets qu'ils ont su porter pendant ce mandat. Je souhaite aux nouveaux élus de poursuivre avec la même volonté. Je remercie aussi l'investissement des élus municipaux qui accompagnent nos jeunes durant leur mandat. En tant que Maire c'est une réelle fierté de pouvoir les accompagner dans leurs projets qui ont du sens.

Enfin, l'année 2023 verra la mise en place du programme culturel porté par le comité culture. Ce programme ambitieux sera mis en place avec un coût extrêmement limité pour la commune tout en permettant à chacun de pouvoir avoir accès à la culture dans des domaines multiples et variés. Ce programme a été construit avec une méthode inédite et aura nous l'espérons un grand succès. L'idée est que chacun puisse bénéficier d'une programmation correspondant à ses attentes quel que soit son âge et ses goûts.

À l'automne 2022, l'équipe municipale a dû être remaniée suite à la démission de Fernand DARGAUD 1er adjoint, en raison d'un déménagement familial. Je remercie très sincèrement Fernand pour son engagement depuis 2014. J'ai pu compter sur un premier adjoint de qualité, disponible en qui j'ai eu toute confiance. Durant ce mandat, Fernand aura su suivre des projets importants tels que la rénovation de la chaufferie de Carillon et les travaux du stade cette année. Afin de pallier à son remplacement, Frédérique SOLÉ a intégré le conseil municipal en tant que conseillère municipale et Marie-Claude TRAMBOUZE a été élue au poste de 5ème adjointe en charge de la location des salles, de la gestion du complexe sportif, de la gestion du cimetière et des commissions de sécurité.

2023 s'annonce donc comme une année de grande incertitude. Mais restons confiants et gardons à l'esprit que c'est dans la difficulté que nous trouvons les solutions que nous n'aurions pas imaginées dans la facilité.

J'espère très sincèrement vous retrouver à l'occasion de la cérémonie des vœux du Maire qui aura lieu **le samedi 21 janvier à 11h dans la salle de Carillon**.

Au nom de l'ensemble de l'équipe municipale je vous souhaite à toutes et à tous de très bonnes fêtes de fin d'année et vous souhaite le meilleur pour 2023.

Le maire,
Fabrice CHENAUD

Une année en images

Les communes de Saint-Nizier-sous-Charlieu et Pouilly-sous-Charlieu ont remis les trophées des sportifs aux équipes et les individuels ayant réalisé une saison d'exception.
Marc VERRIÈRE est devenu champion de France de Jiu-jitsu en No Gi et second de la coupe de France. En Volley, l'équipe senior a été vice-championne régionale et promue en championnat pré-national. L'équipe Féminine M13 – M15 championne de la Loire en championnat 4x4 de même que l'équipe masculine M15 qui en plus remporte le championnat régional. L'équipe masculine M11 avec Tiago DE SA et Robin SAUNERON est vice-championne de la Loire en championnat 2X2 et en individuel Naé LORTON vice-champion de la Loire en M9.
Côté football, une mention spéciale à l'équipe des U11, qui pour la première fois au FCLS, était inscrite au plus haut niveau départemental. Mentions aussi pour deux jeunes féminines Tahys DE SA en U15 et Louna FERREBOEUF en U14 qui ont été retenues en sélection départementale. L'équipe senior du Basket Club du Sornin a quant à elle enchainé les victoires avec une seule défaite la saison dernière. Au tennis club du Sornin, Sophie BEAULATON a remporté le tournoi de Thizy et Romain GEORGES celui de Pouilly.

En mai, Théo LAINÉ et Félix GALICHON ont rencontré tous les enfants des deux écoles avant de partir pour le Maroc au 4L Trophy.

Le maire Fabrice CHENAUD, les adjointes Marie-Christine CALLSEN et Cécile BURDIN se sont rendus à Saint Nizier le Bouchoux dans l'Ain le 10 juillet à l'occasion de la fête du poulet de Bresse dans le cadre du rassemblement des « Saint Nizier ».

Suite au déménagement de la commune de Fernand DARGAUD, le conseil municipal a été remanié. Marie-Christine CALLSEN devient 1ère adjointe, Guillaume DESCAVE 2ème adjoint, Cécile BURDIN 3ème adjointe, Béranger PRAS 4ème adjoint et Marie-Claude TRAMBOUZE est élue 5ème adjointe. Frédérique SOLÉ devient quant à elle conseillère municipale.

La commune de Saint-Nizier-sous-Charlieu a honoré les élèves ayant obtenu un diplôme ou passant au collège. Trente-deux enfants scolarisés à Saint Nizier sont passés au collège cette année, 23 saint-nizerots ont obtenu le Brevet des Collèges et 11 le baccalauréat.

120 convives au repas des ainés. Le premier depuis 2019 en raison des restrictions sanitaires. Ici les doyennes du repas qui fêteront leurs 90 ans en 2023 Andrée MATICHARD, Ginette LAVENIR et Francine BAYLE.

La Pump-Track séduit les sportifs

La Pump-Track est une piste de glisse ouverte à tous en journée, aussi bien en vélo, rollers, trottinette, skateboard ou draisienne. Les engins à moteur sont formellement interdits. Les enfants sont sous la responsabilité de leurs parents et les protections sont recommandées. Cette installation a été portée par le conseil municipal des enfants.

Les bibliothèques de rue

Cette année, six bibliothèques de rue ont été mises en place. Elles sont installées aux quatre coins du village. Une très grande se trouve au bourg sur le côté de l'église face au salon de coiffure, ainsi que cinq plus petites : devant la boulangerie, à la Croix de la Tombe, à l'arrêt de bus des Bruyères, au départ de la voie verte à la Grange Jobin, et une à la bascule de la route du Chevrenay. Une sixième sera installée au stade dans l'année 2023. Ce projet a été porté par le comité des affaires culturelles, en lien avec le conseil municipal des enfants.

DÉJÀ PLUS DE 2000 LIVRES ÉCHANGÉS

Le principe est simple et gratuit. Chacun peut déposer un ou plusieurs livres dans ces bibliothèques de rue, et prendre celui ou ceux qui l'intéressent. La seule contrainte est de ne déposer que des livres en bon état. Tous les styles sont représentés, aussi bien des romans, polars, classiques, biographies, jeunesse... aussi bien pour les adultes que pour les enfants.

À savoir : Les bibliothèques de rue sont référencées sur OpenStreetMap et l'application OsmAnd.

Les visages de l'année à Saint Nizier

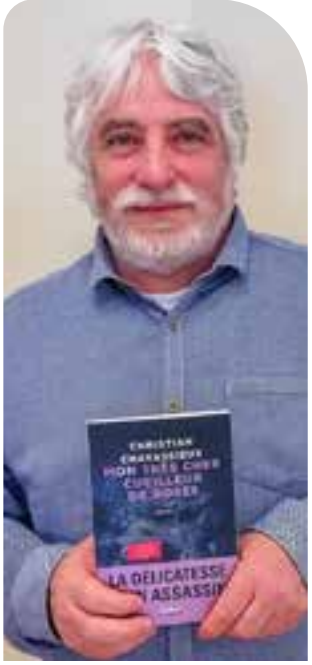

Le romancier saint-nizerot **Christian Chavassieux** a publié trois ouvrages cette année : « *Mon très cher cueilleur de roses* », « *Je suis le rêve des autres* » et la BD « *Cortés* ».

Eric Ballandras a écrit un ouvrage historique sur « *La saga des Roullier* » retraçant la vie incroyable de cette famille de Saint Nizier.

La Zeitoun a signé un retour remarqué à Carillon en octobre dans le cadre de la programmation culturelle, avec les jeunes talentueux Pallas en première partie.

Le célèbre musicien **Georges Chelon** est passé par Saint-Nizier et a eu la gentillesse de se prêter à une petite séance photos pour le Carillonneur.

Le Saint-Nizerot **François Laurendon** est devenu président de Radio Cactus.

Marc Verrière est devenu Champion de France de Jiu-jitsu en No Gi et second de la Coupe de France.

Nathalie Collet est la nouvelle animatrice de la Maison de Retraite Saint Louis, suite au départ à la retraite de Marie Roche.

Nicolas Charrier est le nouveau curé des trois paroisses du Nord Roannais, Saint Nicolas des Bords de Loire et Saint Joseph entre Monts et Forez.

Terrain de football synthétique

L'année 2021 nous aura permis de mener à son terme les études pour la transformation du terrain de foot en terrain revêtement synthétique, et qui est en fonctionnement depuis cet automne 2022.

La commune s'est faite accompagner par le bureau d'étude A2CSport de Quincié en Beaujolais, spécialisé dans ce type d'opérations.

Les études ont permis de finaliser le choix du revêtement en prenant en compte plusieurs paramètres tels que la qualité sportive du revêtement, les matériaux de remplissage, l'utilisation et l'entretien. Après avoir visité d'autres installations de ce type, la commission s'est orientée vers un remplissage du revêtement en liège, matériaux issus de l'écorce de l'arbre et renouvelable.

Le choix de cet équipement a été fait en considérant les problématiques récurrentes d'entretien du terrain engazonné, devenues plus complexes avec l'interdiction de l'utilisation de produits de traitements et d'arrosage. **En effet, la préservation de nos ressources en eau est devenue un enjeu majeur,** confirmé par l'été que nous venons de connaître. À l'heure où les restrictions sont de plus en plus longues et engendrent des contraintes d'utilisation de l'eau importantes pour les particuliers, les entreprises et nos agriculteurs, il nous semble déraisonnable d'arroser un gazon dans ce contexte. À noter que le revêtement est perméable et qu'un drainage permet de restituer l'eau au milieu naturel.

L'entretien de ce terrain sera donc beaucoup moins contraignant ne nécessitant qu'un brossage régulier en fonction de l'utilisation et de la météo, ainsi que des regarnissages éventuels et permettra de nous affranchir de la tonte, de l'arrosage et des traitements.

Bien sûr cette opération a un coût non négligeable, avec un montant de travaux de 565 000€ HT. Cette opération n'aurait pu être réalisée sans l'accompagnement financier important de la Région Auvergne Rhône Alpes pour 114 125€, le Département de La Loire pour 124 600€, l'État dans le cadre de la Dotation aux Équipements des Territoires Ruraux pour 119 885€ et de la Fédération Française de Football dans le cadre du fond d'aide au football amateur pour 29 000€. Le montant de la maîtrise d'œuvre pour l'étude et le suivi des travaux s'élève à 12 140€ HT. **Le taux de financement de cette opération par nos partenaires atteint donc environ 65%, ce qui confirme la cohérence de ce projet et son inscription dans une démarche de développement durable.**

Ces travaux ont étés réalisés par le groupement d'entreprise Teridéal (69747 Genas), Chavany TP (42190 St Nizier Sous Charlieu) et C'Clôt (69140 Rillieux La Pape). Les travaux se sont déroulés dans de bonnes conditions et dans les délais impartis.

Cet équipement de qualité permettra à nos 2 clubs, FCLS et FCSN, de pratiquer dans de bonnes conditions avec leur près de 400 licenciés, ainsi que tous nos jeunes scolarisés dans la commune.

Quand la loi votée à Paris peut changer notre quotidien

L'Assemblée nationale est évoquée chaque jour dans les médias ou sur les réseaux sociaux. Pourtant son fonctionnement est parfois complexe et difficile à saisir : comment fonctionne-t-elle ? Comment contacter le député de notre commune ?

DANS L'HÉMICYCLE

L'Assemblée nationale compose, avec le Sénat, le Parlement. Sa mission principale est de débattre, d'amender et de voter les lois.
Le Parlement a également pour mission de contrôler l'action du Gouvernement.
En cas de désaccord avec le Sénat, l'Assemblée nationale a le dernier mot.

SUR LE TERRAIN

Le Député a un rôle crucial sur le terrain. Il a pour mission de faire remonter à Paris les attentes des Français.
Sa proximité lui permet d'identifier les problématiques rencontrées par les habitants et de changer la loi dans ce sens.

UN NOUVEAU DÉPUTÉ DEPUIS JUIN 2022

Les élections législatives se sont tenues les 12 et 19 juin 2022.
Au sein de la 5ème circonscription de la Loire dont fait partie notre commune, c'est **Antoine VERMOREL-MARQUES** qui a été élu député.
Il est accompagné de sa suppléante, **Fanny FESNOUX.**

Pour les contacter :
antoine.vermorel@assemblee-nationale.fr
06 67 92 11 79
50 rue Robert Barathon, 42370 Renaison

Focus : visitez l'Assemblée nationale au départ de Roanne

Depuis juin 2022, plus de 150 habitants se sont rendus pour visiter l'Assemblée nationale à prix coûtant. Les personnes intéressées peuvent appeler le 06 67 92 11 79 pour connaître les dates de visite à la journée.

Le conseil municipal des enfants

Le nouveau conseil municipal des enfants a été élu pour 2022-2024 :

- **Jeanne Berthelier**
- **Nolan Cauwe-Elger**
- **Quentin Giroud**
- **Zoé Guillarme**
- **Flavie Guillin**
- **Arthur Linois**
- **Romane Nallet**
- **Lison Pacaud**
- **Gaspard Saint Gerand.**

Retour sur le premier conseil municipal des enfants

Élus pour deux ans en 2020, les jeunes du conseil municipal des enfants viennent de terminer leur mandat et passer symboliquement leur écharpe tricolore à leurs successeurs.

Retour en images sur leur implication. Merci à **Sacha Rey**, **Gabin Suchet**, **Justine Berry**, **Teddy Defond**, **Gabriel Berchoux-Venard**, **Oriane Lachize**, **Élyne Feugère**, **Quentin Fret**, **Emy Baesso** pour leur investissement.

Le Budget

FONCTIONNEMENT

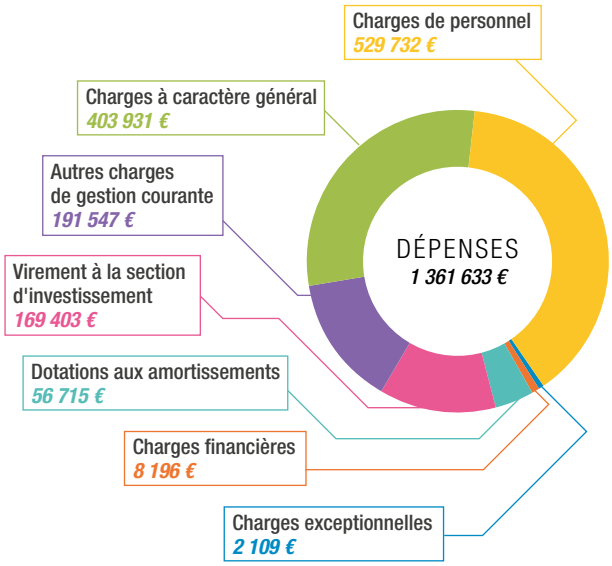

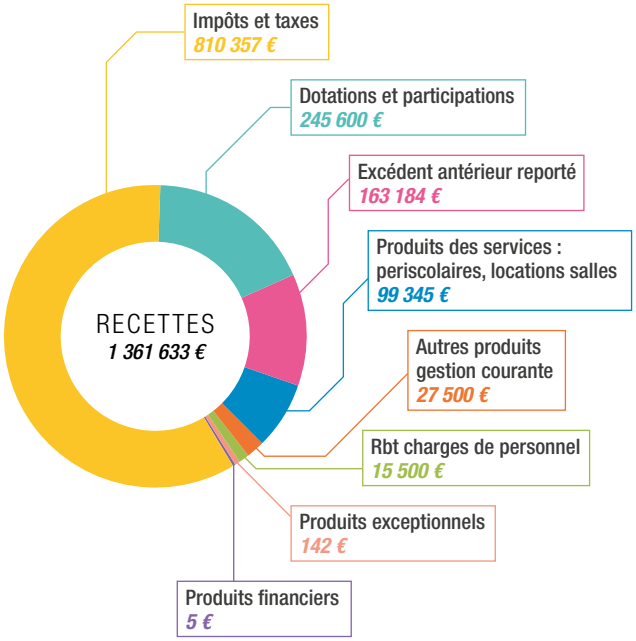

INVESTISSEMENT

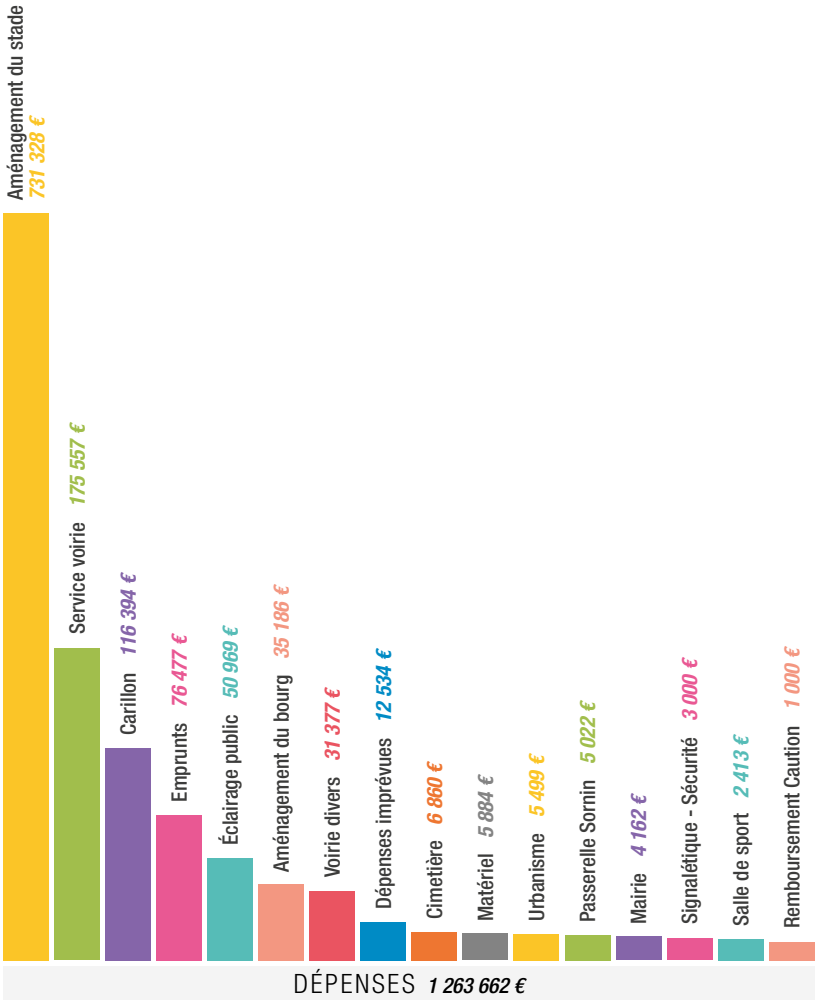

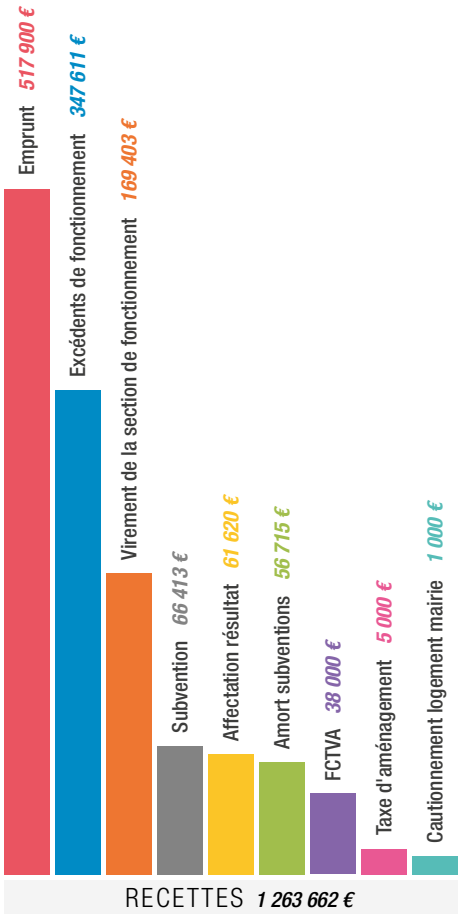

Collecte des ordures ménagères

À COMPTER DU 1ER JANVIER 2023

LA COLLECTE DES ORDURES MÉNAGÈRES ÉVOLUE !

UN RAMASSAGE TOUS LES 15 JOURS POUR LES PARTICULIERS

PLUS ADAPTÉ GRÂCE AUX EFFORTS DE TRI, LA PRODUCTION D'ORDURES MÉNAGÈRES A DIMINUÉ DE 26,32% EN 8 ANS. AUJOURD'HUI, SEULEMENT 22,4% DES BACS SONT PRÉSENTÉS EN MOYENNE À CHAQUE COLLECTE, CE QUI NOUS CONDUIT À RÉDUIRE LA FRÉQUENCE DE RAMASSAGE AFIN DE MAÎTRISER LES COÛTS

PLUS ÉCOLOGIQUE DIMINUTION DE 33.748 KM PAR AN, BAISSE DES ÉMISSIONS DE GAZ À EFFET DE SERRE, ÉCONOMIE DE CARBURANT... TOUT LE MONDE Y GAGNE : MOINS DE CAMIONS, MOINS DE POLLUTION !

MOINS DE NUISANCES RÉDUIRE LA FRÉQUENCE DE COLLECTE, C'EST DIMINUER LA CIRCULATION DES BENNES, LIMITER LES NUISANCES ET PRÉSERVER L'ÉTAT DES ROUTES ET CHEMINS RURAUX

MODIFICATION DES JOURS DE COLLECTE

	LUNDI	MARDI	MERCREDI	JEUDI	VENDREDI
SEMAINES PAIRES	ARCINGES, BOYER, CUINZIER, ÉCOCHE, JARNOSSE, ST GERMAIN LA MONTAGNE	BRIENNON	MAIZILLY, ST DENIS DE CABANNE	CHARLIEU, ST HILAIRE SOUS CHARLIEU	BELMONT DE LA LOIRE, POUILLY SOUS CHARLIEU

	LUNDI	MARDI	MERCREDI	JEUDI	VENDREDI
SEMAINES IMPAIRES	BELLEROCHE, LE CERGNE, NANDAX, SEVELINGES	CHANDON, LA BÉNISSON DIEU, LA GRESLE	MARS, VILLERS	ST NIZIER SOUS CHARLIEU, ST PIERRE LA NOAILLE	VOUGY

À NOTER : UN CALENDRIER DE COLLECTE VOUS SERA TRANSMIS EN FIN D'ANNÉE

Charlieu-Belmont COMMUNAUTÉ

POUR TOUTES QUESTIONS RELATIVES AUX DÉCHETS, VEUILLEZ CONTACTER LA COMMUNAUTÉ DE COMMUNES AU 04 77 69 03 06

Informations pratiques

CARTE D'IDENTITÉ

Commune de
Saint Nizier sous Charlieu
Membre de
Charlieu-Belmont Communauté

HABITANTS

Saint Nizerotes et **Saint Nizerots**
Nombre : **1 745** au **1er janvier 2021**

ALTITUDE

271 m au bourg
373 m au lieu-dit « Croix de la Tombe »

SUPERFICIE DU TERRITOIRE

1 283 hectares

Relais Poste

SALON DE COIFFURE CRÉA'TIF

26 rue de l'église - 04 77 60 72 70
Ouvert :
lundi, mardi, jeudi et vendredi : 8h30-11h30/13h30-18h30
Samedi : 7h-16h. Fermé le mercredi.

Presse Locale

LA TRIBUNE - LE PROGRÈS

- Correspondants locaux :
  Julien DAUDEL 06 06 46 65 71 / *jfrdaudel@gmail.com*
  Bernard NICOLLET 06 82 10 48 02 / *bernard.nicollet0756@orange.fr*

LE PAYS ROANNAIS

- Correspondant local : **Sébastien AGASSE**
  06 77 72 60 34 / *sebastien.agasse@hotmail.fr*

L'ESSOR

- *correspondants@lessor.fr*

PAYSANS DE LA LOIRE

- Correspondant local : **Sandrine GALICHON**
  06 74 08 54 91 / *lesgalichs@gmail.com*

Culte

PRÊTRES

- **Père Nicolas CHARRIER, *Curé***
  06 78 83 00 42 / *nicolas.charrier3@gmail.com*
- **Père Amaury Martini, *Vicaire***
  07 55 60 32 14 / *amaurymartini@hotmail.fr*

DIACRES

- **André MONTIBERT**
  06 45 92 29 83 / *andre.montibert@wanadoo.fr*
- **Philippe-Henry PLESSY**
  06 08 07 12 34 / *p.h.plessy@wanadoo.fr*

CATÉCHÈSE

- **Sandrine BAILLY**
  07 70 28 37 23 / *catéchese@eglise-nordroannais.fr*

COORDINATEUR PAROISSIAL

- **Loïc MICHAUD**
  06 31 96 98 97 / *coordinateur@eglise-nordroannais.fr*

PERSONNES RELAIS SUR LA COMMUNE

- Jean-Victor THÉVENET 04 77 60 95 99
- Solange GEAY 04 27 76 36 42

PERMANENCE

- La Source
  3 rue Charles de Gaulle - CHARLIEU
  04 77 60 04 03 / *saintemarthe@eglise-nordroannais.fr*

HORAIRES DES OFFICES À L'EHPAD ST LOUIS ET FÊTES DE FIN D'ANNÉE :

- **MESSE MENSUELLE À L'EHPAD ST LOUIS :**
  tous les quatrièmes vendredis, à 16 h avec « Club'Anim »
  Pour Noël 2022 : le vendredi 24 décembre à 14h30
- **VEILLÉE DE NOËL : 20h à l'église de St Nizier**
- **JOUR DE NOËL : 10h30 à l'église de Pouilly**

Retrouvez toutes les actualités et contacts sur le site internet : **www.eglise-nordroannais.fr**

Tarifs communaux

Tarifs de location

	SALLE ENTRÉE CARILLON + CUISINE	GRANDE SALLE CARILLON + CUISINE	RESTAURANT SCOLAIRE	SALLE DE CONCERT
HABITANTS ET ENTREPRISES DE LA COMMUNE	Courte durée : **50 €** 1 jour : **182 €** Week-end : **220 €**	1 jour : **435 €** Week-end : **555 €**	1 jour : **102 €** Week-end : **142 €**	1 jour : **82 €** Week-end : **140 €**
ASSOCIATIONS DE LA COMMUNE	1 jour : **102 €** Week-end : **110 €**	1 jour : **216 €** Week-end : **262 €**		1 jour : **50 €** Week-end : **80 €**
ENTREPRISES ET PARTICULIERS EXTÉRIEURS	Courte durée : **55 €** 1 jour : **330 €** Week-end : **495 €**	1 jour : **790 €** Week-end : **1 010 €**		1 jour : **155 €** Week-end : **235 €**
FORFAIT VAISSELLE pour un lot de 50 couverts (maxi 300 personnes) : **15€**				

Cimetière

CONCESSIONS TRENTENAIRES AU CIMETIÈRE	CONCESSIONS TRENTENAIRES DANS L'ESPACE CINÉRAIRE
Simple (2 corps) 2,50 m² : **150 € /m²** Double (4 corps) 5 m² : **300 € /m²** Renouvellement ou reprise anciennes concessions : **60 € /m²**	Case horizontale ou verticale : **500 €** Dispersion des cendres dans le jardin du souvenir : **100 €**

Comité des Fêtes

	TABLES ET BANCS	BARNUMS	ASSIETTES ET COUVERTS
ASSOCIATIONS DE SAINT NIZIER & ÉCOLES	**GRATUIT** *Uniquement les anciennes tables, pas de prêt des nouvelles tables*	**20 €** par barnum	**GRATUIT**
ASSOCIATIONS EXTÉRIEURES	**1,50** € la table • **0,75 €** le banc *Uniquement les anciennes tables, pas de prêt des nouvelles tables*	**40 €** par barnum	Pas de location possible.
PARTICULIERS	*Anciennes tables :* **1,50 €** la table • **0,75 €** le banc *Nouvelles tables :* **3 €** la table • **1 €** le banc	**40 €** par barnum	Pas de location possible.
MEMBRES DU COMITÉ DES FÊTES	**GRATUIT**	**20 €** par barnum	**GRATUIT**

Réservations : **Jérémy PEGON** au **06 48 22 19 79**
Distributions : jeudi soir à 19h30 - **Retours :** lundi soir à 19h30

Les distributions et retours se feront uniquement lors de ces permanences. Les locations se payent le jour de la distribution.

Commande groupée de Fioul

Inscriptions en mairie ***jusqu'au 15 avril***. Livraisons ***courant mai***.

Maison des Services

Jours et heures de permanence au public

Adresse : 9 bd. du Général Leclerc 42190 Charlieu

STRUCTURES	PERMANENCES	CONTACT
MAISON DE SERVICES AU PUBLIC	*Lundi : 9h - 12h* *Jeudi et vendredi : 13h30 - 16h30* Sans rendez-vous et gratuit	Tél. **07 55 67 24 77** afr42720@wanadoo.fr
PUÉRICULTRICE DU DÉPARTEMENT PMI	*1er et 3ème mardi du mois : 9h - 11h* Sans rendez-vous et gratuit	Tél. **04 77 23 24 57**
PÔLE EMPLOI	*2ème mardi du mois* Uniquement sur rendez-vous et gratuit	Prise de rendez-vous par téléphone au **3949**
CARSAT ***Retraite***	*2ème et 4ème mercredi du mois* Sur rendez-vous et gratuit	Prise de rendez-vous par téléphone au **09 71 10 39 60** ou par sms au **06 80 67 78 96**
CARSAT ***Service Social***	*Jeudi matin* Sur rendez-vous et gratuit	Secrétariat Service Social : Tél. **04 77 44 22 39** ssocial.roanne@carsat.fr
ESPACE CYBER	*Lundi, mardi, jeudi et vendredi* Sur inscription	Informations et réservations : Tél. **06 81 85 23 91** espacecyber@charlieubelmont.com
DÉPARTEMENT DE LA LOIRE ***Service Social***	*Du lundi au vendredi : 8h30 - 17h* Sur rendez-vous et gratuit	Tél. **04 77 23 24 57**
ENTRAIDE SOCIALE	*2 jeudis par mois : 15h - 18h30* Sur rendez-vous et gratuit	Tél. **04 77 23 95 95**
UDAF	*Jeudi* Sur rendez-vous et gratuit	Sur rendez-vous dans le cadre de mesures judiciaires
MISSION LOCALE DU ROANNAIS	*Lundi : 9h - 12h / 13h - 16h* Sur rendez-vous et gratuit	Tél. **04 77 68 42 88**

Démarches administratives

PASSEPORT & CARTE NATIONALE D'IDENTITÉ	Retirer un formulaire et la liste des pièces à fournir à la Mairie de Charlieu ou effectuer une pré-demande en ligne (service gratuit) sur : • Passeport : https://www.service-public.fr/particuliers/vosdroits/R42946 • CNI : https://www.service-public.fr/particuliers/vosdroits/R45668 Prendre rendez vous à la Mairie de Charlieu au **04 77 69 33 89** *(permanences les lundis, mercredis et samedis de 8h45 à 11h20 et jeudis de 13h30 à 16h20)*. Charlieu est la commune la plus proche ; il est également possible de se rendre dans n'importe quelle autre mairie équipée d'une station pour l'enregistrement des passeports. *À noter :* possibilité d'acheter un timbre fiscal électronique sur : https://timbres.impots.gouv.fr
DEMANDE D'ACTES D'ÉTAT CIVIL : NAISSANCE, MARIAGE ET DÉCÈS	S'adresser à la mairie du lieu de la naissance, du mariage ou du décès : • à l'accueil avec les justificatifs d'identité, • par courrier, • en ligne sur https://mdel.mon.service-public.fr/acte-etat-civil.html *(service gratuit).* L'accès à la copie d'un acte est plus ou moins libre selon le type de document demandé et la qualité du demandeur. Des justificatifs peuvent être demandés.
MARIAGE	Il est célébré dans la commune où l'un des futurs époux a son domicile ou sa résidence. Il peut également être célébré dans la commune du domicile d'un des parents *(père ou mère)* des futurs époux. Il peut s'agir aussi de la résidence principale ou secondaire d'un des parents. ***Retirer un dossier en mairie.***
PACS : PACTE CIVIL DE SOLIDARITÉ	Depuis le 1er novembre 2017, ce sont les mairies qui sont compétentes pour enregistrer les PACS à la place des greffes des tribunaux d'instance. Il est toujours possible d'établir une convention de PACS chez un notaire. Retirer un dossier en mairie ou télécharger les documents sur https://www.service-public.fr/particuliers/vosdroits/N144
DÉCLARATION PRÉALABLE ET PERMIS DE CONSTRUIRE	Informations et imprimés sur https://www.service-public.fr/particuliers/vosdroits/N319 Les imprimés sont également disponibles en mairie. Le plan local d'urbanisme *(P.L.U.)* régissant les règles d'urbanisme de la commune est consultable en mairie et sur le site internet : https://www.st-nizier-sous-charlieu.fr/arborescence/urbanisme
DÉCLARATION DE DÉCÈS	Le décès est constaté par un médecin qui établit un certificat de décès. La déclaration doit être effectuée en mairie dans les 24 heures qui suivent la constatation, non comptés les week end et jours fériés. Elle est en général faite par la famille ou l'entreprise de Pompes Funèbres. En cas de mort violente, il faut avertir le commissariat ou la gendarmerie.
RECENSEMENT CITOYEN	Il concerne tous les jeunes français, garçons et filles. La période légale est comprise entre le jour des 16 ans et le dernier jour du 3ème mois qui suit celui de l'anniversaire. Si les délais ont été dépassés, il est toujours possible de régulariser sa situation jusqu'à l'âge de 25 ans. Il permet de participer à la journée défense et citoyenneté (JDC). Cette journée d'information sur les droits et devoirs en tant que citoyen ainsi que sur le fonctionnement des institutions a lieu entre la date du recensement et le 18ème anniversaire. Le recensement permet aussi l'inscription d'office du jeune sur les listes électorales à ses 18 ans. Attention, en cas de recensement tardif, vérifiez en mairie si vous êtes bien inscrit. Deux possibilités : • en mairie avec carte nationale d'identité et livret de famille des parents • en ligne sur https://www.service-public.fr/particuliers/vosdroits/F870
LISTE ÉLECTORALE	Depuis 2019 avec la mise en place du répertoire électoral unique - REU - géré par l'INSEE, en collaboration avec les communes et les consulats. Le REU sera mis à jour en continu à travers un système de gestion entièrement automatisé. Pour l'électeur, les principaux changements sont : • la suppression de la date limite de dépôt d'une demande d'inscription fixée actuellement au 31 décembre, • la possibilité de s'inscrire au plus proche d'un scrutin (jusqu'au 6ème vendredi précédent). Les demandes seront instruites tout au long de l'année : le maire doit se prononcer sur chaque demande dans les cinq jours qui suivent son dépôt et notifier sa décision à l'électeur dans les deux jours suivants. La loi introduit également quelques modifications sur les conditions d'inscription sur les listes électorales, par exemple : • elle prévoit l'inscription d'office des personnes qui viennent d'acquérir la nationalité française, à l'instar de ce qui est fait actuellement pour les jeunes qui atteignent leur majorité : elles seront rattachées à leur commune de résidence, • elle permet d'être inscrit jusqu'à 26 ans sur la liste communale de la résidence de ses parents, • elle permet aux jeunes qui atteignent leur majorité entre deux tours de scrutins de voter au second tour, • pour les Français établis à l'étranger, elle supprime la possibilité d'être inscrit simultanément sur une liste communale et sur une liste consulaire.
CERTIFICAT D'IMMATRICULATION (CARTE GRISE)	• Réaliser vos démarches sur internet depuis le site : www.ants.gouv.fr Un point d'accès numérique est à votre disposition le matin, à la sous-préfecture de ROANNE, rue Joseph Déchelette • Vous adresser à un professionnel habilité. En plus des taxes et des frais de la carte grise, il peut vous demander de payer des frais pour réaliser la démarche à votre place. Leur montant n'est pas plafonné. La liste est disponible en mairie ou sur https://immatriculation.ants.gouv.fr/Services-associes/Ou-immatriculer-mon-vehicule
TÉLÉPOINTS : SOLDE DES POINTS DU PERMIS DE CONDUIRE	En ligne sur https://www.service-public.fr/particuliers/vosdroits/F17970

Numéros utiles

Santé

Pompiers 18

Gendarmerie 17

SAMU 15

Hôpital de Charlieu 04 77 23 84 00

Hôpital de Roanne 04 77 44 30 00

Clinique du Renaison 04 77 44 45 00

Espace radiologique 04 77 69 03 44
Charlieu

Centre antipoison 04 72 11 69 11
Lyon

Médecins

Charlieu :

- Médecine du Travail 04 77 60 01 69
- Cabinet médical 04 77 69 03 33
  Docteurs BILGORAJSKI C., RICHARD E., SMOLKOVA A., LAPALLUS M., GAY D., BERRAUD E.
- Dr BRICE PIERSON S. 04 77 69 04 41
- Dr JACQUEMIN GUILLAUME C. 04 77 60 13 74
- Chirurgiens dentistes
  17 rue Jean Morel 04 77 69 34 22
  Docteurs ZINCK V. et MERGER J.
- Chirurgien dentiste et orthodontie
  11 place St Philibert 04 27 86 82 84
  Dr MOUSSA F.

Pouilly sous Charlieu :

- Maison de Santé Pluridisciplinaire
  289 rue de la République
  Dr GUYONNET G. 04 77 78 77 98
  Kinésithérapeutes 04 77 69 94 25

Infirmiers

Saint Nizier sous Charlieu :

- Cabinet FOURNET MOUSSIERE Isabelle 06 31 80 43 06

Ambulances

Charlieu :

- Charliendine 04 77 60 13 93
- GAR 04 77 69 06 06

Pouilly sous Charlieu :

- Ambulance Pouilly 04 77 69 94 12

Pharmacie

Pharmacie de garde 3915

St Nizier sous Charlieu :

- Pharmacie de Tigny 04 77 69 00 77

Social

Pour les enfants

Relais Assistants Maternels :
04 77 60 90 79 ou 04 77 63 76 10

Multi Accueils :

- Les enfants d'abord
  Charlieu 04 77 60 29 98
  Vougy 04 77 65 22 60
- Petit à petit
  Écoche 04 77 63 24 27

Micro crèches :

- L'île aux p'tits mousses
  Briennon 04 77 60 19 87
- Bulles de mômes
  Cuinzier 04 77 71 43 34
- Lilo lutins
  Pouilly sous Charlieu 04 77 71 98 46
- Les p'tits loups
  St Denis de Cabanne 04 77 23 31 02

Assistantes maternelles indépendantes :
La liste est disponible au Relais Assistants Maternels.

École publique 04 77 60 87 55
(dès 2 ans)

Ecole privée 04 77 60 93 27
Notre Dame des Vignes (dès 2 ans)

Garderie scolaire 04 77 60 77 47

Restaurant scolaire 04 77 60 96 12

Pour les familles

ADMR
Service d'aide aux familles (ménage, garde d'enfants…)
St Denis de Cabanne 04 77 60 37 56

ASOIE
Service d'aide aux personnes en difficultés d'emploi ou d'ordre social
Charlieu 04 77 60 36 09

Familles rurales
Relais services publics, défense du consommateur, ludothèque
Pouilly sous Charlieu 04 77 60 94 34

Pour les ados

Le Club Ados *(de 11 à 20 ans)*
04 77 60 73 15 ou 06 84 08 50 32

Le Cocon 06 31 30 90 49
Espace Échange Écoute pour les jeunes

Pour les adultes

Mission locale
Aider les personnes dans leur recherche d'emplois
Charlieu 04 77 68 42 88

Pour les séniors

Pléiades 04 77 23 25 27
Service d'aide à domicile aux personnes âgées

ADMR 04 77 60 37 56
Entre Sornin et Rodon
Mairie de St Denis de Cabanne
Référent commune : Jean Victor Thevenet

Pratique

EDF
Dépannage électricité 0810 333 142

GDF
Dépannage gaz 0800 473 333
Raccordement gaz 0810 224 000

VEOLIA 24h/24 09 69 32 34 58
Appel non surtaxé

Mairie de St Nizier 04 77 60 81 68

Relais poste 04 77 60 72 70

Charlieu Belmont Communauté
04 77 69 03 06

Déchetterie *Pouilly sous Charlieu*

Horaires d'ouverture :

- du lundi au vendredi : ***9h-12h / 14h-18h***
- Le samedi : ***9h-18h***

Syndicat Intercommunal d'Adduction d'Eau de Pouilly-sous-Charlieu

Pour tout savoir sur le SIADEP :
www.siadep-pouilly-sous-charlieu.fr

Fermeture de la Trésorerie de Charlieu **le 31 décembre 2022**

À partir de 1er janvier 2023, les rencontres et règlements s'effectueront au :

Service de Gestion Comptable (SGC)
Loire Nord - Roanne
3 place du Champ-de-Foire
42300 Roanne
Tél. : **04 77 71 44 65**
Courriel :
sgc.loirenord@dgfip.finances.gouv.fr
www.impots.gouv.fr

Horaires d'ouverture :
Du lundi au vendredi, de 8h30 à 12h30.

Naissances

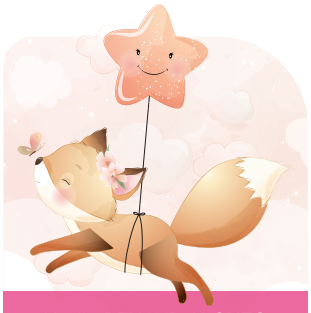

Kaylie RENAUD ALONZO
24 janvier 2022

Timéo DURAND
29 janvier 2022

Mathéo DÉAL
17 février 2022

Emma TRAVARD
9 avril 2022

Pablo MILLER
21 avril 2022

Léandre LAPANDRY
26 mai 2022

Élina MATEUIL
29 juin 2022

Thaïs PRAVE
2 juillet 2022

Livio MOREAU
12 juillet 2022

Tom PETRONE
13 juillet 2022

Charlotte FAVEROT
19 septembre 2022

La diffusion des renseignements et des photos a fait l'objet d'une autorisation de la part des familles.

Mariages

Jehanne ANGUILLA & Quentin DUFILS
Samedi 12 février 2022

Mégane PASSÉ & Alexis LAROCHE
Samedi 4 juin 2022

Sumalee CHINRUM & Florent CHAUSSADE
Samedi 23 avril 2022

Louise MILCENT & Hugo MAUREL
Samedi 6 août 2022

Susana GONZALEZ & Frédéric BERTHIER
Samedi 24 septembre 2022

Pauline FÉVRIER & Fabrice MEMBRÉ
Samedi 15 octobre 2022

Parrainages civils

Antoine DESCAVE
Samedi 11 juin 2022

Nolhan Luu LABROSSE
Samedi 16 juillet 2022

Mathéo DÉAL
Samedi 17 septembre 2022

Livio MOREAU
Samedi 8 octobre 2022

Décès

2021

13 décembre
Catherine DEVEAUX

2022

6 janvier
Pierrette SIMON *ép.* **LAUMAIN** *84 ans*

9 janvier
Robert MATICHARD *89 ans*

12 janvier
Louis COLLET *89 ans*

13 janvier
Roger GONDARD *78 ans*

24 janvier
Marcel PERRET *98 ans*

28 janvier
Renée SANEROT *ép.* **VIODRIN** *79 ans*

30 janvier
Marc COPIER *83 ans*

13 février
Georges CEAUX *93 ans*
Paulette VANDENDAELE *ép.* **LAFLUTE** *87 ans*

18 février
André COLIN *89 ans*

23 février
Giséla STEINKE *ép.* **FENZL** *86 ans*

2 mars
Catherine JACQUET *ép.* **CRUZILLE** *54 ans*

8 mars
Bernard ANGLERAND *88 ans*
Michel LIONNET *80 ans*

12 mars
Jeanine BARRAUD *ép.* **DE CAZENAVE** *91 ans*

14 mars
Jeannine CARD *ép.* **LAINÉ** *91 ans*

1er avril
Jeannine BROSSELARD *ép.* **RATHIER** *95 ans*

12 avril
Antoinette PEREZ *ép.* **MITANCHEZ** *100 ans*

17 avril
Simonne DURANTET *ép.* **LARUE** *91 ans*

21 avril
Jeannine DUVERNAY *ép.* **DAYET** *90 ans*

27 avril
André RIVET *93 ans*
Jean Marc GRISARD *64 ans*

28 avril
Marcel LEFRANC *84 ans*

29 mai
Michel RAULT *88 ans*

2 juillet
Marcel DESMURGER *83 ans*

11 juillet
Liliane PAGE *ép.* **MEUNIER** *89 ans*

21 juillet
Georges SAUTET *75 ans*

26 juillet
Marie GÉVAUDAN *ép.* **COPPÉRÉ** *74 ans*

2 août
Marguerite MILLERET *ép.* **AZY** *99 ans*

13 août
Marthe LAPALUS *ép.* **MATTRAY** *87 ans*

17 août
Geneviève WYWIAL *ép.* **PERESSUTTI** *80 ans*
Didier CHAPON *61 ans*

30 août
Denise SÈVE *ép.* **RIVIÈRE** *94 ans*

1er septembre
Jeanne RESSÉGUIER *ép.* **JOULIÉ** *95 ans*

8 septembre
Marie PEGON *ép.* **BUISSON** *94 ans*

11 septembre
Marie RABUT *90 ans*
Jeanne LAPORTE *ép.* **DUBESSY** *93 ans*

13 octobre
Renée ORÉ *ép.* **ABELLAN** *96 ans*
Simone DUBREUIL *ép.* **GARIN** *83 ans*

16 octobre
Antoine MATRAY *96 ans*

22 octobre
Jeannine DÉVERCHÈRE *ép.* **CHRISTOPHE** *99 ans*

27 octobre
Madeleine BRULÉ *ép.* **TARDIF-DUMAS** *82 ans*

4 novembre
Guy AUBIN *98 ans*

7 novembre
Simone SALLÉ *ép.* **POURRE** *79 ans*

16 novembre
Daniel ROBIN *68 ans*

Programmation Culturelle

Nous y sommes enfin : une vraie et belle programmation culturelle à Saint-Nizier-sous-Charlieu ! Ce projet, nous le souhaitions depuis le début de ce mandat. La Covid nous a retardé mais nous a permis de prendre le temps de bâtir une offre la plus large possible.

Notre objectif est que tous les habitants de Saint Nizier et alentours puissent se dire au moins une fois dans l'année qu'une proposition culturelle les intéresse, des bébés jusqu'aux centenaires.

Nous avons donc construit une offre éclectique, pour tous les goûts, avec des spectacles enfants et adultes, des concerts, conférences, rencontres et expositions.

Nous souhaitons que la culture soit accessible à Saint Nizier. Pour cela les tarifs seront compris entre 5€ et 15€ l'entrée maximum (hors repas). De nombreuses propositions seront aussi en entrées gratuites ou au chapeau.

Nous remercions tous les artistes qui ont accepté d'intégrer notre programmation qui commence dès ce début janvier 2023 pour se terminer en décembre.

Une année complète avec plus d'une soixantaine de propositions culturelles et une vingtaine de propositions de loisirs par nos associations.

Nous voulons mettre à l'honneur nos artistes locaux, professionnels et amateurs. La quasi-totalité des intervenants habite dans un rayon de trente kilomètres autour de Saint Nizier et plusieurs sont même habitants de la commune.

Une telle programmation pour une commune de notre taille ne peut se réaliser que grâce au système que nous avons mis en place. Nous choisissons des artistes que nous souhaitons accueillir puis nous mettons à disposition l'une de nos salles. Les artistes se rémunérant sur les entrées et la buvette.

Nous désirons que toutes nos infrastructures puissent être utilisées. Il y aura des animations aussi bien à Carillon, que dans la salle de concert, la salle de danse, la salle des boiseries, le parc de Carillon, la salle du conseil, le stade ainsi qu'à l'église.

Vous trouverez dans ce calendrier toutes les propositions culturelles portées par la mairie ou par des associations ainsi que les manifestations de loisirs de nos associations communales. Celles-ci sont faciles à reconnaitre puisqu'elles sont suivies d'un *. Ces manifestations sont également à retrouver à l'arrière de ce calendrier. Vous aurez ainsi une vue globale de toute la richesse des propositions dans notre commune. Certaines ne s'y trouvent malheureusement pas car elles n'étaient pas encore fixées au moment de l'impression de ce Carillonneur. Vous pourrez les retrouver tout au long de l'année sur les supports de communication de Saint Nizier.

Un livret spécial de la programmation culturelle sortira début janvier et vous sera distribué.

Profitez bien de cette saison culturelle,

Soutenez les artistes, soyez nombreux à venir aux différentes propositions, parlez-en autour de vous, pour que cette offre culturelle puisse se pérenniser.

Le Comité des Affaires Culturelles de Saint-Nizier-sous-Charlieu

Coordonné par Guillaume DESCAVE avec Marie-Christine CALLSEN, Karene GUILLIN, Nathalie JOLY, Nelly PONTET, Jean-Paul BOURNAS, Frédérique SOLÉ, Ambroise FOUILLAND, Jean-Albert CAMERLYNCK, Christian CHAVASSIEUX, Pierre CASSERAT, Jean-Pierre VILLARD.

Saint Nizier sous Charlieu

Calendrier Saison Culturelle

JANVIER			FÉVRIER			MARS			AVRIL			MAI			JUIN		
1	D	Jour de l'An	1	M	Ella	1	M	Aubin	1	S	Festival Jeunesse Le Vol Cigognes	1	L	Fête du Travail	1	J	Justin
2	L	Epiphanie	2	J	Présentation	2	J	Charles le B.	2	D		2	M	Boris	2	V	★ Tournoi FCSN Concert Chorale
3	M	Geneviève	3	V	Blaise	3	V	Guénolé	3	L	Richard	3	M	Phil., Jacq.	3	S	★ Atelier Wavewalk
4	M	Odilon	4	S	Véronique	4	S	Casimir	4	M	Isidore	4	J	Sylvain	4	D	Fête des Mères
5	J	Edouard	5	D	Quintette de Saxo	5	D	★ Vente Boudin FCSN	5	M	Irène	5	V	Conférence Claude Vermorel	5	L	Igor
6	V	Mélaine	6	L	Gaston	6	L	Colette	6	J	Marcellin	6	S	Concert Plank	6	M	Norbert
7	S	Raymond	7	M	Eugénie	7	M	Félicité	7	V	★ Opération Bol de Riz	7	D	Gisèle	7	M	Gilbert
8	D	Lucien	8	M	Jacqueline	8	M	Jean de Dieu	8	S	Exposition Prionniers de Guerre FIN	8	L	Victoire 1945	8	J	Les Jeudis des Boiseries *Christophe Fourvel*
9	L	Alix	9	J	Les Jeudis des Boiseries *Léah Touitou*	9	J	Les Jeudis des Boiseries *Christian Degoutte*	9	D	★ Chasse aux œufs	9	M	Pacôme	9	V	Spectacles Descobrir et Compagnie Mouche
10	M	Guillaume	10	V	Arnaud	10	V	Vivien	10	L	Lundi de Pâques	10	M	Quel Cirque ! de Tempo	10	S	Landry
11	M	Pauline	11	S	N.-D. Lourdes	11	S	★ Loto Sou des Ecoles	11	M	Stanislas	11	J	Les Jeudis des Boiseries *Virginie Barjonet*	11	D	★ Tournoi de Volley sur herbe
12	J	Les Jeudis des Boiseries *Lionel Bourg*	12	D	Concert Chrys Mahun	12	D	Justine	12	M	Jules	12	V	Quel Cirque ! de Tempo	12	L	Guy
13	V	★ Concours de Coinche du Comité des fêtes	13	L	Béatrice	13	L	Rodrigue	13	J	Les Jeudis des Boiseries *Catherine Chanteloube*	13	S	Trompes de chasse Echos du Lyonnais Quel Cirque ! de Tempo	13	M	Antoine de P.
14	S	★ Atelier Wavewalk	14	M	Valentin	14	M	Mathilde	14	V	★ Loto FCLS	14	D	Quel Cirque ! de Tempo	14	M	Elisée
15	D	Rémi	15	M	Claude	15	M	Louise	15	S	Paterne	15	L	Denise	15	J	Germaine
16	L	Marcel	16	J	Julienne	16	J	Bénédicte	16	D	Benoît-Joseph	16	M	Honoré	16	V	Ateliers école de musique
17	M	Roseline	17	V	Alexis	17	V	Patrice	17	L	Anicet	17	M	Pascal	17	S	★ Fête de la Musique (Date à confirmer)
18	M	Exposition photos autour du monde	18	S	Impromptu Swing Jazz Manouche	18	S	KingdoMétal - Tournoi et Concert Wedingoth	18	M	Parfait	18	J	Ascension	18	D	Fête des Pères
19	J	Marius	19	D	Gabin	19	D	Joseph	19	M	Emma	19	V	Yves	19	L	Romuald
20	V	Sébastien	20	L	Aimée	20	L	Herbert	20	J	Odette	20	S	Bernardin	20	M	Silvère
21	S	Vœux du Maire	21	M	Damien	21	M	Clémence	21	V	Anselme	21	D	Spectacle Silence Volubile	21	M	Rodolphe
22	D	Vincent	22	M	Isabelle	22	M	Léa	22	S	Conférence Gérald Gambier	22	L	Emile	22	J	Alban
23	L	Barnard	23	J	Lazare	23	J	Victorien	23	D	Georges	23	M	Didier	23	V	Audrey
24	M	Fr. de Sales	24	V	Modeste	24	V	Spectacle Ma (non) violence ordinaire	24	L	Fidèle	24	M	Donatien	24	S	Jean-Baptiste
25	M	Conv. S. Paul	25	S	Repas concert Walkin'Groov	25	S	Concert Jazz PEEK TRIO Pose Stèle Prisonniers de Guerre	25	M	Marc	25	J	Sophie	25	D	★ Fête École Publique
26	J	Paule	26	D	Conférence Christophe Dargère	26	D	Repas des Aînés Exposition Prisonniers de Guerre	26	M	Alida	26	V	Bérenger	26	L	Anthelme
27	V	Angèle	27	L	Honorine	27	L	Habib	27	J	Zita	27	S	Augustin	27	M	Fernand
28	S	Th. d'Aquin	28	M	Romain	28	M	Gontran	28	V	Valérie	28	D	Pentecôte	28	M	Irénée
29	D	Exposition photos autour du monde FIN				29	M	Gwladys	29	S	Festival Jeunesse Le Vol Cigognes	29	L	Lundi de Pentecôte	29	J	Pierre-Paul
30	L	Martine				30	J	Amédée	30	D		30	M	Ferdinand	30	V	Martial
31	M	Marcelle				31	V	Benjamin				31	M	Visitation			

et de Loisirs 2023

Légende
- Salle de Carillon
- Stade
- Salle de danse
- Salle de concert
- Salle du conseil
- Salle des boiseries
- Église de Saint Nizier
- ★ Manifestations proposées par les associations communales

JUILLET		AOÛT		SEPTEMBRE		OCTOBRE		NOVEMBRE		DÉCEMBRE	
1 S	Thierry	1 M	Alphonse	1 V	DÉBUT Exposition Roullier	1 D	Thér. de l'E.	1 M	Comédie Musicale La Belle et la Bête	1 V	Avent, Florence
2 D	Martinien	2 M	Julien-Eym.	2 S	★ Fête des classes en 3	2 L	Les 10 ans de Tempo	2 J		2 S	Viviane
3 L	Thomas	3 J	★ Journée FNACA	3 D	Grégoire	3 M	Gérard	3 V	Hubert	3 D	★ Boudin du Comité des Fêtes
4 M	Florent	4 V	Jean-Marie, Vianney	4 L	Rosalie	4 M	Fr. d'Assise	4 S	Salon de la Parentalité La Belle et la Bête	4 L	Barbara
5 M	Antoine	5 S	Abel	5 M	Raïssa	5 J	Fleur	5 D	Salon de la Parentalité La Belle et la Bête	5 M	Gérald
6 J	★ Tournoi Tennis	6 D	Transfiguration	6 M	Bertrand	6 V	Rencontre avec Claire Van-Kinh Les Frères Perez + Concert	6 L	Bertille	6 M	Nicolas
7 V	Raoul	7 L	Gaétan	7 J	Reine	7 S	Concert Paillas Les Frères Perez + Concert	7 M	Carine	7 J	Ambroise
8 S	Thibault	8 M	Dominique	8 V	Nativité N.-D.	8 D	Les Frères Perez + Concert	8 M	Geoffroy	8 V	Imm. Conception
9 D	Amandine	9 M	Amour	9 S	Alain	9 L	Denis	9 J	Les Jeudis des Boiseries *Cédric Fernandez*	9 S	Pierre Fourier
10 L	Ulrich	10 J	Laurent	10 D	Inès	10 M	Ghislain	10 V	★ Projection Mémoires de Loire	10 D	Romaric
11 M	Benoît	11 V	Claire	11 L	Adelphe	11 M	Initiation Cirque	11 S	Concert Jazz PEEK TRIO	11 L	Daniel
12 M	Olivier	12 S	Clarisse	12 M	Apollinaire	12 J	Les Jeudis des Boiseries *Dominique Delahaye*	12 D	Christian	12 M	Jeanne F.C.
13 J	Henri, Joël	13 D	Hippolyte	13 M	Aimé	13 V	Le Cabaret des 10 ans	13 L	Brice	13 M	Lucie
14 V	Fête Nationale	14 L	Evrard	14 J	Les Jeudis des Boiseries *François Podetti*	14 S	Le Cabaret des 10 ans	14 M	Sidoine	14 J	Les Jeudis des Boiseries *Christian Verdet*
15 S	Donald	15 M	Assomption	15 V	Roland	15 D	Le Cabaret des 10 ans FIN Exposition Roullier	15 M	Albert	15 V	Ninon
16 D	ND Mt Carmel	16 M	Armel	16 S	Journées du Patrimoine	16 L	Edwige	16 J	Marguerite	16 S	Alice
17 L	Charlotte	17 J	Hyacinthe	17 D	★ Randonnée La Saint Nizerote	17 M	Baudoin	17 V	Conférence Jacky Nardoux	17 D	Gaël
18 M	Frédéric	18 V	Hélène	18 L	Nadège	18 M	Luc	18 S	Speclacle de Danse	18 L	Gatien
19 M	Arsène	19 S	Jean-Eudes	19 M	Émilie	19 J	René	19 D	Bal Musette de la FNACA	19 M	Urbain
20 J	Marina	20 D	Bernard	20 M	Davy	20 V	Adeline	20 L	Edmond	20 M	Théophile
21 V	Victor	21 L	Christophe	21 J	Matthieu	21 S	Concert Rock Kénopode	21 M	Prés. Marie	21 J	Pierre Can.
22 S	Marie-Mad.	22 M	Fabrice	22 V	Maurice	22 D	Elodie	22 M	Cécile	22 V	Fr.-Xavière
23 D	★ Finales Tournoi Tennis	23 M	Rose de L.	23 S	Concert Rock Kénopode	23 L	Jean de C.	23 J	Clément	23 S	Armand
24 L	Christine	24 J	Barthélemy	24 D	Thècle	24 M	Comédie Musicale La Belle et la Bête	24 V	Flora	24 D	Adèle
25 M	Jacques	25 V	Louis	25 L	Hermann	25 M		25 S	Danse en ligne Concert Crazy Pug ★ Atelier Wavewalk	25 L	Noël
26 M	Anne, Joach.	26 S	Natacha	26 M	Côme, Damien	26 J		26 D	Bal Musette de la FNACA	26 M	Etienne
27 J	Nathalie	27 D	Musiques du monde	27 M	Vinc. de P.	27 V	Emeline	27 L	Sévrin	27 M	Jean
28 V	Samson	28 L	Augustin	28 J	Venceslas	28 S	Comédie Musicale La Belle et la Bête	28 M	Jacq. de la M.	28 J	Innocents
29 S	Marthe	29 M	Sabine	29 V	Michel	29 D	Narcisse	29 M	Saturnin	29 V	David
30 D	Juliette	30 M	Fiacre	30 S	Jérôme	30 L	Bienvenue	30 J	André	30 S	Roger
31 L	Ignace de L.	31 J	Aristide			31 M	Comédie Musicale La Belle et la Bête			31 D	Sylvestre

Calendrier des manifestations de nos associations

Vendredi 13 janvier : Concours de Coinche du Comité des Fêtes à Carillon.

Samedi 21 janvier : Vœux du maire à Carillon.

Samedi 28 janvier : Assemblée générale du Comité des Fêtes à Carillon.

Dimanche 5 mars : Vente de boudin FCSN au stade.

Samedi 11 mars : Loto du Sou des écoles publiques à Carillon.

Dimanche 19 mars : Commémorations au Monument aux Morts.

Samedi 25 mars : Pose d'une stèle en hommage aux prisonniers de guerre, au monument aux morts.

Dimanche 26 mars : Repas des ainés pour les habitants de plus de 70 ans à Carillon.

Vendredi 7 avril : Opération Bol de Riz de l'école Notre Dame des Vignes à Carillon.

Vendredi 7 avril : Tournoi de Pâques de volley du VBPSN.

Dimanche 9 avril : Chasse aux œufs du Comité des Fêtes, parc de Carillon.

Vendredi 10 avril : Loto du FCLS à Carillon.

Samedi 15 avril : Marche et repas de la FNACA.

Dimanche 8 mai : Commémorations au Monument aux Morts.

Samedi 13 mai : 50 ans du club de volley VBPSN.

Printemps *(dates à fixer)* : Concours de pétanque et vide-grenier du Comité des fêtes.

Fin-mai : Sortie botanique avec Arcanson.

Vendredi 2 juin : Tournoi du FCSN au stade.

Dimanche 11 juin : Tournoi de Volley sur herbe du VBPSN, au stade.

Mi-juin *(dates à fixer)* : Fête de la musique et repas par le Comité des Fêtes, au bourg.

En juin : Journée découverte à fixer avec Arcanson.

Dimanche 25 juin : Fête de l'école publique à Carillon.

Du 6 au 23 juillet : Tournoi Tennis du TC Sornin.

Jeudi 3 aout : Journée plein air de la FNACA, au stade.

Samedi 2 septembre : Fête des classes en 3.

Samedi 16 et dimanche 17 septembre : Journée du patrimoine à Carillon, l'église et le cimetière.

Dimanche 17 septembre : Randonnée « La Saint Nizerote » au départ de Carillon.

Samedi 11 novembre : Commémorations au Monument aux Morts.

Samedi 11 novembre : Projection Mémoires de Loire par Arcanson, salle de concert.

Dimanche 19 novembre : Bal de la FNACA avec Gilles Pichard, salle de Carillon.

Dimanche 3 décembre : Boudin du Comité des Fêtes pour le Téléthon, parc de Carillon.

Fin d'année : Soirée Partenaires Basket Club du Sornin.

Les Jeudis des Boiseries

Chaque deuxième jeudi du mois à 18h30, dans le cadre charmant de la salle dite « des boiseries », à côté de la salle de Carillon, nous vous proposons une rencontre avec des artistes et des personnalités de tous horizons, hors de leur actualité, pour évoquer en profondeur et avec sincérité leur travail, leur regard sur l'art, leur engagement.

Entrée gratuite et ouverte à tous.

Jeudi 12 janvier : Lionel BOURG

Jeudi 9 février : Léah TOUITOU

Jeudi 9 mars : Christian DEGOUTTE

Jeudi 13 avril : Catherine CHANTELOUBE

Jeudi 11 mai : Virginie BARJONET

Jeudi 8 juin : Christophe FOURVEL

Juillet et août : *Pause*

Jeudi 14 septembre : François PODETTI

Jeudi 12 octobre : Dominique DELAHAYE

Jeudi 9 novembre : Cédric FERNANDEZ

Jeudi 14 décembre : Christian VERDET

À ne pas manquer en 2023

En plus des nombreux concerts, spectacles, conférences et expositions, deux focus :

Le Vol des Cigognes *Festival Jeunesse*

Samedi 1er avril

- **15h :** Spectacle salle de concert (programmation en cours) *Tarif unique : 8 €*
- **16h :** Vernissage Festival, Vin d'honneur, Performance DESCOBRIR *Gratuit*
- Intermède jeux ludothèque
- **17h :** Spectacle salle de concert « Couçi-Couça, le lutin des bois » Intrigant's Compagny *Tarif unique : 8 €*
- **20h30 :** Conférence Cigognes 42 par Francis GRUNERT salle de concert *Gratuit.*

Dimanche 2 avril

- **10h30 :** apéro concert

Dimanche 09 avril / Pâques

- **9h/13h :** Parc du Carillon, La chasse aux œufs

Samedi 29 avril

- **15h :** Spectacle (prog. en cours) *Tarif unique : 8 €*
- Intermède jeux ludothèque / buvette
- **17h :** Spectacle : la troupe « TEP » Impro de la MJC de Charlieu
- **20h30 :** Spectacle Carillon Concert (programmation en cours) organisé par Lights and Recording

Dimanche 30 Avril

- **16h** Spectacle Compagnie Ad Hoc/Lara Tonello et Benoit Roland d'Ecoche dans le parc du Carillon repli en cas de pluie dans la salle de concert. *Tarif unique : 8 €*

Les Roullier reviennent à St Nizier *Exposition*

Septembre - Octobre : Grande Exposition Roullier dans la salle de concert. De nombreuses œuvres de Christian-Henri et Blanche ROULLIER exposées pour la première fois depuis un siècle. Accès gratuit pour tous durant les deux mois d'ouverture.

CHARLIEU LOC MATÉRIEL TP

CHARLIEU LOC. MATERIELS T.P.

CHARLIEU TRANSPORTS

ZA de Gayen
42190 St-NIZIER-s/CHARLIEU
Tél. : 04 77 69 34 24
contact@charlieu-transports.fr

CHARLIEU TRANSPORTS

JouéClub !
ST-NIZIER SOUS-CHARLIEU
52 rue Vasco de Gama
ZONE COMMERCIALE
04 77 71 25 76
JouéClub.fr | Retrait sous 1 heure en magasin

CHARLIEU OPTIC
Les lunettes au juste prix
PAUL GARMIER
33, Bd Jacquard - 42190 CHARLIEU
Tél. 04 77 60 28 45

AMBULANCE CHARLIENDINE
13 RUE DES NAVETTES 42190 CHARLIEU
42190 CHARLIEU 04.77.60.13.93
71170 CHAUFFAILLES 03.85.26.02.10

BELOT Electricité
Electricité générale
Dépannage 7j/7
Automatismes
13 rue des Navettes - 42190 CHARLIEU - 04 77 60 31 69
contact@belotelectricite.com

L'École Publique

Lors de l'année scolaire 2021/2022, les élèves de l'école publique ont été heureux de renouer avec des traditions qu'il avait fallu mettre de côté à cause des conditions sanitaires particulières. Ainsi, la plupart des projets a pu reprendre comme les voyages scolaires et notamment celui de trois jours au Bessat pour les classes de CE1 à CM2.

Les autres classes n'ont pas été en reste puisque les TPS/PS/MS/GS ont passé une journée au Pal et les TPS/PS/GS/CP ont fait une sortie à Lyon pour assister à un spectacle de Guignol et visiter le musée des frères Lumières et l'aquarium. Deux classes ont jardiné avec les Aînés au jardin partagé et les TPS/PS ont pu bénéficier de plusieurs séances d'initiation sur le thème de la nature.

Mais le plus grand bonheur de tous a été le spectacle proposé aux familles lors de la fête de l'école. Après 3 ans d'absence, les élèves étaient plein d'enthousiasme et cette journée, sur le thème « On refait la fête » a tenu toutes ses promesses.

La fin d'année scolaire a été aussi le moment de penser à la rentrée prochaine. Chaque élève a été reçu dans sa classe de l'an suivant. Les futurs élèves de toute petite et petite sections ont ainsi pu passer quelques heures d'intégration et de découverte de l'école dans leur future classe alors que les CM2 ont été accueillis toute une journée par des classes de 6ème au collège Michel Servet.

Cette nouvelle année voit donc un retour à la normale. Ainsi petits et grands se sont retrouvés avec plaisir lors des récréations, de la journée nationale du sport à l'école qui a permis à tous une réflexion sur l'inclusion par le sport, des activités lors de la semaine du goût sur le thème des « produits d'ici et d'ailleurs » et du traditionnel cross de l'école. Les quatre classes élémentaires ont préparé en secret une surprise dans le cadre de la rentrée en musique. Ils ont chanté « La ballade des gens heureux » aux deux classes de maternelle ainsi qu'aux parents le vendredi 9 septembre à 16h30.

Cette rentrée 2022, l'équipe enseignante accueille 129 élèves et est heureuse de compter désormais deux nouvelles collègues : Véronique LHORME pour prendre en charge la classe des TPS/PS/MS/GS les jours de décharge de la directrice et Mélanie BRUEL en remplacement de Mme DÉVERCHÈRE pour l'année complète. Nous leur souhaitons la bienvenue.

Les classes de CE2, CM1 et CM2 continuent le décloisonnement en sciences, histoire et géographie. Les CE1 également car Mmes BRUEL et LHORME leur dispensent les cours de découverte du monde et de renforcement en lecture.

Nous avons tous apprécié de nous retrouver en ce début d'année scolaire et avons hâte de découvrir tous les autres projets qui se mettent en place petit à petit pour la suite dans chaque classe toujours avec le soutien du Sou des écoles et de la Mairie.

Bonne année à tous.

Le Sou des Écoles

Le Sou des Écoles réalise plusieurs manifestations qui permettent de financer les sorties scolaires ainsi que l'achat de matériel pédagogique. Nous tenons à rappeler que presque toutes les sorties et activités (et elles sont nombreuses) sont gratuites pour les parents.

Le 18 septembre 2022, nous avons pu organiser, en collaboration avec l'école privée « Notre Dame des Vignes », la Saint Nizerote ; marche qui a été suspendue ses deux dernières années, en raison de la crise sanitaire. Nous avons eu le plaisir d'accueillir quelques 654 marcheurs, malgré les nombreuses manifestations des alentours.

Cette année, le Sou des Ecoles organise les ventes de chocolats et de sapins début décembre pour les fêtes de Noël, le loto qui aura lieu le samedi 11 mars 2023 à 20h30 à la salle Carillon et la fête de l'école le dimanche 25 juin 2023 pour le spectacle des enfants et la kermesse.

Suite à l'Assemblée Générale du 7 octobre, le bureau a subi quelques modifications ; entre autre l'arrivée de Pauline MERCIER à la place de présidente et Clément GAYTON en tant que vice-président. Sophie CARTAL a pris le poste de Delphine LACROIX en tant que trésorière adjointe. Nous sommes très contents de voir arriver une relève nombreuse et enthousiaste.

Le Sou des Écoles remercie tous les parents d'élèves, le comité des fêtes, les mairies de Saint-Nizier-sous-Charlieu et Saint-Pierre-la-Noaille pour leur aide lors des différentes

manifestations où nous espérons vous voir encore nombreux.

Pour ma part, j'ai été très heureux de présider le Sou des Écoles pendant ces 6 années, où j'ai découvert une association dynamique et des personnes très impliquées. Je laisse les rênes du Sou entre de bonnes mains.

Merci à tous.

Mickael DESPORTE

L'École Notre-Dame-des-Vignes

À la rentrée de 2022, l'école compte 83 élèves :

- 26 en TPS/PS/MS/GS, avec comme professeurs : Françoise ARNON, secondée par Fabienne MICHAUD,
- 21 en CP/CE 1 : avec Hélène RICHARD qui vient de l'école Ste Alexandrine de St Hilaire sous Charlieu,
- 36 en CE2 et CM, avec Muriel PERRIN secondée par Inès SÉON,
- Pour les élèves en difficulté une AESH, Marie-Dominique LAVOCAT.

Le thème d'année est « Voyage à travers le temps », fil conducteur pour toutes les classes.

Les projets pour cette année

- **Classe découverte** pour les CE2 / CM, dans le Périgord, avec au programme un château moyenâgeux et les fameuses grottes de Lascaux.
- **Anglais :** avec une professeure australienne, Michèle Danière intervenant dans toutes les classes. En fin d'année, pour toutes les classes, un ''English Day", journée type anglaise.
- **Atelier bibliothèque.** Par petits groupes, toutes les classes avec des bénévoles passent du temps de lecture à la bibliothèque chaque semaine pour emprunter des livres, écouter des histoires, lire des passages aux autres…
- **L'élection du Conseil Municipal des Enfants :** quatre élèves sont élus.
- **Temps forts religieux** avec le père Nicolas :
  - › En octobre, célébration à l'église avec bénédiction des cartables,
  - › À Noël et Pâques, marche des croix et bol de riz

Don de la famille Villard

Marcel et Francine ont été parents d'élèves très actifs de 1950 à 1969. À l'occasion du décès de Marcel, la famille a fait un don pour l'école. Cela a permis l'achat de livres pour la bibliothèque, de « galettes » (sièges pour les petits pour écouter des histoires confortablement installés), un babyfoot et une cage de foot et deux bancs pour la cour de récréation.

En reconnaissance, la bibliothèque de l'école a été dédiée à leur mémoire. Aussi, leur famille vient elle de poser la plaque commémorative et prendre connaissance des achats effectués.

Un grand merci de toute l'équipe enseignante, des parents et des élèves.

De gauche à droite : Inès SEON, l'enseignante Hélène RICHARD et Marie-Dominique LAVOCAT intègrent l'équipe éducative de l'école Notre Dame des Vignes.

La famille VILLARD

Le mot de l'APEL

L'Association des Parents d'élèves de l'Enseignement Libre (APEL) de l'école Notre Dame des Vignes a eu le plaisir de co-organiser avec le Sou des Ecoles la Saint Nizerote après deux éditions annulées.

L'APEL devra financer cette année un voyage de 3 jours dans le Périgord pour les élèves de CM2, CM1 et CE2 ainsi que les sorties spectacles et visites des autres classes.

Pour ce faire, outre une vente de pizzas, il est prévu de proposer galettes et bugnes.

La traditionnelle opération foie gras est compliquée par la grippe aviaire et pourrait devoir être annulée.

Dans une période difficile pour les associations, l'APEL se réjouit d'avoir vu le nombre de membres actifs augmenter et permettre de proposer de nouvelles activités et un nouveau dynamisme.

Tout le bureau de l'APEL souhaite remercier la Mairie et le personnel de garderie et cantine, les enseignantes et l'équipe pédagogique pour l'attention apportée aux enfants et souhaite de très bonnes fêtes de fin d'année à tous les Saints NIzerots.

Nicolas BRILLAT,
Président

L'Ehpad Saint Louis

Ce début d'année où la crise covid commence a s'estomper, nous reprenons divers activités tout en restant vigilants.
Nous sommes toujours à le recherche de Bénévoles.

Représentation des Dominos Spectacle pour tous, Reflet de stars, le 14 avril.

Repas du Printemps, le 28 avril.

Médiation animale, une fois par semaine, sur plusieurs mois.

Rencontre avec les enfants du conseil municipal de St Nizier, le 8 juin.

Repas d'été, le 16 juin.

Sortie au Moulin de Beauvernay à St Nizier, le 5 juillet.

Petit Concert improvisé avec des St Nizerots, le 8 juillet.

Tournage du film avec Guillaume Descave, le 18 juillet.

Sortie à la Gravière aux Oiseaux à Mably, le 31 août.

Visite des Classes en 2 des St Nizerots, le 1er septembre.

Après-midi jeux de sociétés à la Petite Provence, le 13 septembre.

Spectacle à Riorges, le 16 septembre.

Sortie cirque, équilibriste avec la Compagnie Tempo, le 21 septembre.

Repas d'Automne, le 22 septembre .

L'annuaire des Associations

Club	Président	Coordonnées	Page
ARCANSON	Marie-Françoise THÉVENET	04 77 69 93 95 - *ass.arcanson@orange.fr*	30
ART MARTIAL ET ENERGÉTIQUE DU SORNIN	Séverine AUCLAIR	04 77 78 51 10 - *ames.arame@free.fr*	---
ASSOCIATIONS APEL ET OGEC ÉCOLE NOTRE DAME DES VIGNES	Nicolas BRILLAT (APEL) Loïc DEBIZE (OGEC)	06 49 20 29 39 06 72 61 00 39	---
AUTO SPORT SAINT NIZEROT	Loïc RAQUIN	04 77 78 52 99 - *loic_raquin@orange.fr*	---
BASKET CLUB DU SORNIN	Franck BESSE	*bcsornin@gmail.com* - ***http://bcsornin.clubeo.com***	30
BOULE DU BAS ET PÉTANQUE LOISIRS	Joël CORNELOUP Nicolas CASSERAT Lucien MONTADRE Patrick GRISARD	06 36 76 13 18 06 72 20 53 65 06 47 95 87 48 06 32 66 85 12	31
CARILLON FITNESS	Nicolas CHEVIGNON Nelly PONTET	06 45 43 31 37 06 23 29 60 44 - *pontet.nelly@neuf.fr*	31
CCAS	---	Mairie : 04 77 60 81 68	32
CHASSE COMMUNALE	Ezio MENIS	04 77 60 14 26 - *eziomenis@orange.fr*	32
CLASSES EN 3	Cédric EPINARD Nathalie JOLY	06 26 25 70 64 06 81 96 52 51	32
CLUB ANIM EHPAD SAINT LOUIS	---	EHPAD : 04 77 60 83 44	---
COMITÉ DES FÊTES	Jérémy PEGON	06 48 22 19 79 - *jeremy.pegon@yahoo.com*	32
COMPAGNIE SILENCE VOLUBILE	Anaïs AGAR	06 75 01 41 60 - *silence.volubile@mailo.com*	32
COMPAGNIE TEMPO	Alexandre FRÉNÉA	06 79 78 66 26	33
DESCOBRIR	Antoine BELON	07 80 63 01 07 - *info@descobrir.net*	---
ÊTRE SOI ET GRANDIR ENSEMBLE	Audrey SIMON	06 76 92 98 47 - *etresoi.grandirensemble@gmail.com*	33
FNACA	Jean-Louis LITAUDON	Mairie : 04 77 60 81 68	33
FOOTBALL CLUB DE SAINT NIZIER	Stéphane TROUILLET	06 29 05 01 98 - *svli.trouillet@orange.fr*	34
FOOTBALL CLUB LOIRE SORNIN	Jacky BELOT	06 08 91 34 91 - *contact@belotelectricite.com*	34
GYM DES AÎNÉS	Christiane LOMBARD	04 77 60 90 58 ou 06 27 34 96 67	34
JUDO CLUB	Jean-Pierre QUEY	06 18 86 89 33 - *judo-club.st-nizier@sfr.fr*	35
LES TRICOPINES	Martine SOULAS	06 89 63 64 42	35
LIBERTY LINE DANCE	Nathalie CATIN	06 11 90 16 62 - *linedanceliberty@gmail.com*	35
NETTOYAGE DES CHEMINS	Daniel THÉVENET	04 77 60 72 47 - *daniel.thevenet@wanadoo.fr*	---
SCRAP & CO	Florence RAVENEAU	04 77 60 76 69 - *raveneau.ch@wanadoo.fr*	35
SOU DES ÉCOLES PUBLIQUES	Pauline MERCIER	---	---
SYNDICAT AGRICOLE ET PARAGRÊLE	Sandrine GALICHON	06 74 08 54 91	---
T-RAIDEUSES	Marlène TREILLE	06 25 42 62 34 - *treille.marlene@bbox.fr*	---
TENNIS CLUB DU SORNIN	Olivier TALON	06 16 68 20 86 - *tcdusornin@hotmail.com*	36
TERRE ET NATURE	Bernard GERMAIN	Mairie : 04 77 60 81 68	36
THAÏ FIGHT CAMP	Luc BENIGAUD	06 17 05 48 01	36
VOLLEY BALL POUILLY SAINT NIZIER	Renaud WILLEMS	06 17 12 42 74 - *volleyballpsn@gmail.com*	37

La salle des jeunes tous les vendredis

La salle des jeunes est ouvertes tous les vendredis à Carillon de 16h30 à 18h30.
Service gratuit pour tous les jeunes des CM1 aux Cinquièmes. Ils sont encadrés par une employée municipale. Inscriptions sur place.

Les Associations

Arcanson

Suite à son assemblée générale du 18 novembre dernier, Arcanson a d'ores et déjà programmé plusieurs activités pour cette fin d'année et début 2023.

En premier lieu, le dimanche 5 février 2023, concert avec le Quintette Vocal de Les Côtes d'Arey (Isère), chœur de chambre de l'ISERE, créé en 2016 sous la direction de Françoise Thaize Tournier. Au programme : **Compositeurs du XVème siècle** à nos jours, **Polyphonies sacrées et profanes**, « spirituals », madrigaux anglais et français, **Chants populaires** du Vivarais.

Le samedi 22 avril 2023, conférence sur « la symbolique dans l'art roman », par Gérard Gambier, écrivain, photographe, conférencier, spécialiste du symbolisme roman.
Le samedi 13 mai, concert de trompes de chasse avec « Les Echos du Lyonnais »,
Fin mai 2023, sortie botanique, avec Jean-François Balandras et Claude Farabet,
En juin 2023, projet de journée découverte
Le dimanche 27 août 2023, « Musiques du Monde » avec guitare, chant et flûte.

Samedi 11 novembre : projection du film de Guillaume Descave « Mémoire de Loire »

Pour toute information :
Marie-Françoise THÉVENET
Tél. **04 77 69 93 95** - *ass.arcanson@orange.fr*

Basket Club du Sornin

Le Basket Club du Sornin est une association sportive regroupant environ 140 licenciés répartis en plusieurs catégories féminines et masculines, des U7 (5 ans) aux U18 ainsi que des équipes seniors et loisirs. Mais quelle que soit la catégorie, l'esprit reste le même : solidarité, convivialité et plaisir. Nos entraîneurs assurent l'apprentissage du basket pour les plus jeunes, le goût de l'effort et du dépassement de soi pour les sportifs confirmés. Nos bénévoles et les parents répondent présent pour soutenir nos sportifs dans une ambiance familiale et chaleureuse.

Le BC Sornin, c'est aussi une école d'arbitrage créée en 2016 reconnue par la fédération de basket. Cette année nous avons la chance d'avoir 2 jeunes arbitres officiels qui vont siffler pour le BC Sornin.

La saison 21-22 a été ponctuée de grands moments de basket avec des objectifs atteints pour certaines équipes comme par exemple l'accession à la DM3 de notre

équipe Senior Masculine. Nos équipes Seniors Féminines se sont maintenues. Cette saison nous pouvons souligner la création d'une nouvelle équipe Senior Masculine permettant ainsi à tous de pouvoir fouler les parquets chaque week-end. Dans les autres catégories, la saison s'annonce également palpitante car nous avons de beaux éléments motivés et prêts à nous faire vivre de belles émotions.

L'ensemble du club remercie tous les parents qui continuent à nous suivre en maintenant l'inscription de leurs enfants, les entraîneurs et bénévoles qui font vivre cette association, nos basketteuses et basketteurs toujours fidèles au poste, ainsi que les nombreux sponsors qui nous soutiennent financièrement. Les traditionnelles « soirée partenaire » et « soirée familiale » sont reconduites cette année.

Contact :
Mickael DUPIN - Tél. **06 74 75 12 16**
Maxence BORDE - Tél. **06 01 72 90 66**
Mail : bcsornin@gmail.com
Site internet : https://bcsornin.clubeo.com
Page Facebook : BC Sornin

adage
Géomètres-Experts
Roanne
Charlieu
Paray le Monial
Moulins
Nevers
Bornage - Division - Copropriété - Urbanisme - Lotissement
Maîtrise d'œuvre - Topographie - Modélisation 3D
Scanner 3D - Plans d'intérieurs - Photogrammétrie
Numérotation métrique - Métrologie
www.adage.pro

JANIAUD
charpente couverture zinguerie
42190 CHARLIEU
06 86 99 13 77 daniel.janiaud@gmail.com

M.E.N
Maintenance Energies Nouvelles
Tél. : 04 77 60 53 74
134, Rue de Saint Exupéry – ZA Les Beluzes
42720 POUILLY SOUS CHARLIEU

performance
Informatique - Téléphonie - Vidéosurveillance
Tél. . 04 77 78 13 87 - www.performance-info.com
info@performance-info.com
Z.a Gayen - 13. rue des navettes - 42190 Charlieu

Boule du Bas - Pétanque Loisirs

Cette année 2022 a vu le retour du traditionnel *Concours du Boudin* qui fut un grand succès. En effet, 48 quadrettes ont répondu présent, certaines avaient fait le déplacement depuis les départements limitrophes et même de la Savoie. Comme le veut la tradition, tous les joueurs sont repartis avec une part de boudin.

La nouvelle saison a démarré le 15 septembre et les effectifs restent stables : une vingtaine de licenciés (dont une féminine) et une quinzaine de sociétaires.

De plus, depuis plusieurs années la Boule du Bas accueille une section « Pétanque Loisirs » qui compte une trentaine d'adhérents. Victime de son succès, elle affiche complet.

Pour le Sport Boules, les entrainements ont lieu les mardis et samedis après-midi en extérieur (lorsque le temps le permet) et au boulodrome couvert du gymnase Jean Bonnetain.

Pour la pétanque loisirs, les entrainements sont les lundis et jeudis après-midi dans les mêmes conditions.

Comme les années précédentes, la Boule du Bas organisera 2 concours officiels : le challenge COPPERE et la coupe LAUMIN au printemps 2023 et les challenges DESSERTINE - DESCHAMPS (dit concours du Boudin) le 1er samedi d'octobre 2023.

Le sport Boules vous intéresse, n'hésitez pas à venir nous rejoindre. Vous partagerez des bons moments de convivialité autour de notre passion pour ce sport.

Contact Boule Lyonnaise :
Joël CORNELOUP - Tél. **06 36 76 13 18**
Nicolas CASSERAT - Tél. **06 72 20 53 65**

Contact Pétanque Loisirs :
Lucien MONTADRE - Tél. **06 47 95 87 48**
Patrick GRISARD - Tél. **06 32 66 85 12**

Carillon Fitness

Devons-nous nous présenter ?
Vous nous connaissez déjà tous !

Carillon fitness est l'association de sport en salle, cardio training et zumba de Saint Nizier sous Charlieu depuis septembre 2016.

Cette année c'est 40 femmes de tous âges confondus qui se rejoignent les lundis et jeudis de 19h30 à 21h30. Chacune choisit sa formule de 1 à 4 h par semaine selon son envie, son planning, sa forme du moment.

Chaque année nous prévoyons une dotation textile avec l'adhésion à l'association, cette année Diverspub, nous a concocté de belles serviettes à notre logo.

Nous écrivons cet article au mois d'octobre ou octobre rose. Octobre rose est une campagne annuelle de communication destinée à sensibiliser les femmes au dépistage du cancer du sein et à récolter des fonds pour la recherche. Le symbole de cet évènement est le ruban rose d'où notre photo toutes en roses.

Nous voulions cette année simplement rappeler que la pratique régulière d'une activité physique prévient du cancer. Et, même en cas de survenue de la maladie, il réduit le risque de mortalité. Cette année nous lançons un challenge aux équipes masculines qui peuvent eux profiter du mois de novembre ou Movember le mois de la moustache : chaque année au mois de novembre, les hommes du monde entier sont invités à se laisser pousser la moustache dans le but de sensibiliser l'opinion publique et de lever des fonds pour la recherche dans les maladies masculines telles que le cancer de la prostate. A vos moustaches Messieurs !

Deux cours d'essai sont toujours offerts si vous voulez venir essayer tout au long de l'année.

Contact :
Nicolas CHEVIGNON - Tél. **06 45 43 31 37**
Nelly PONTET - Tél. **06 23 29 60 44**

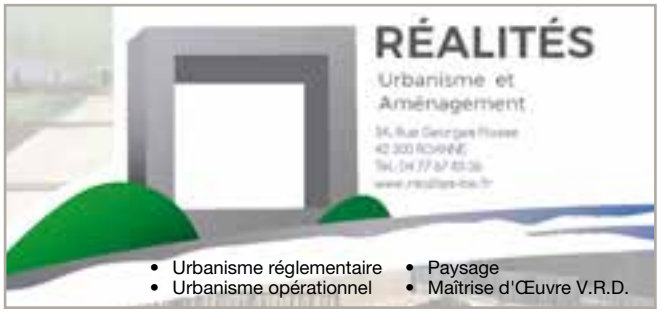

CCAS

Les après-midis récréatifs se déroulent tous les 2èmes et 4èmes jeudis de chaque mois à partir de 14h30 dans la salle dévolue à Carillon. La bonne ambiance y est toujours au rendez-vous. Il est possible de jouer aux cartes mais aussi au Scrabble, Rummikub, divers jeux ainsi qu'à la pétanque lorsque le temps le permet.

Toutes les personnes souhaitant nous rejoindre sont les bienvenues.

Cette année le CCAS a également été heureux de pouvoir organiser de nouveau le repas des Aînés offert à tous les habitants de plus de 70 ans. Au total 120 convives se sont retrouvés pour ce beau moment de partage. Le repas 2023 est prévu pour le dimanche 26 mars.

Toute l'équipe du CCAS vous souhaite de passer de joyeuses fêtes de fin d'année et vous adresse les meilleurs vœux et une bonne santé pour 2023.

Chasse Communale

La société de Chasse Communale rassemble dix-huit sociétaires avec un bon effectif de jeunes.

Compte-tenu de la situation actuelle, un seul concours de pétanque a été organisé le 10 juin 2022 qui a rassemblé quarante-huit doublettes. Les gagnants de celui-ci étaient Sanda Chavany et Jérome Valderrama originaire de Cours-la-Ville (69).

Les frais sont couverts par des cotisations adaptées aux dépenses (par exemple des bracelets gibier, territoire pour la Fédération, la culture pour le gibier).

La société de chasse commence très bien la saison en régulant les renards avec cinq battues faites et vingt-et-un renards abattus.

Les chasseurs ont le plaisir d'accueillir les propriétaires pour leur banquet qui aura lieu le dimanche 23 avril 2023.

Pour signaler des dégats, contactez le président Ezio MENIS.

Contact : Ezio MENIS
Tél. **04 77 60 14 26** - *eziomenis@orange.fr*

Classe en 3

Après une édition des classes en 2 qui a remporté un grand succès auprès des saint-nizerots, les conscrits de la 3 se préparent à prendre le relais.

Une réunion aura lieu en début d'année 2023 afin de préparer cette manifestation et fêter ensemble ce changement de dizaine.

Pour ceux et celles qui seraient intéressés vous pouvez vous faire connaitre auprès de Cédric Epinard ou de Nathalie Joly qui vous informeront de la date des réunions.

Nous avons également prévu de faire passer l'information par le biais de Panneau Pocket, du panneau d'affichage, de la presse...

N'hésitez pas à nous rejoindre pour participer à cette grande fête intergénérationnelle.

Contact :
Cédric EPINARD - Tél. **06 26 25 70 64**
Nathalie JOLY - Tél. **06 81 96 52 51**

Comité des Fêtes

Le comité des fêtes a pu reprendre ses manifestations cette année dont le concours de pétanque, la brocante, la fête de la musique avec un repas affichant complet, et la vente du boudin en faveur du Téléthon le 4 décembre dernier.

L'année 2023 commencera par un grand concours de coinche le vendredi 13 janvier dans la salle de Carillon. Nous organiserons l'assemblée générale samedi 28 janvier à 11h dans la salle d'entrée de Carillon. Le bureau devrait être changé lors de cette réunion d'où l'importance d'être nombreux. Nous espérons ensuite pouvoir organiser la chasse aux œufs pour Pâques, le concours de pétanque et la brocante au printemps, la fête de la musique puis entre autres le Téléthon.

Pour toute information, mail du comité:
comitedesfetes.stnizier@gmail.com

Compagnie Silence Volubile

Thème du spectacle : *La société s'accélère, l'humain s'oublie et se robotise de plus en plus. Comment se libérer du temps, s'écouter, se regarder dans les yeux, se toucher quand tout nous pousse à être un maillon de plus dans cet engrenage?*

Être ensemble contre la folie des temps modernes.

Contact :
Anaïs AGAR - Tél. **06 75 01 41 60**
silence.volubile@mailo.com

Charpente-Ossature bois-Couverture-Zinguerie
SAS LESPINASSE Toitures
32 route de Sorillard 42190 ST HILAIRE SOUS CHARLIEU
tél : 04 77 60 13 24 - mail : contact@lespinasse-toitures.com

ERELEC INDUSTRIE SARL
Haute et Basse tension
Informatique - Téléphonie
Entretien - Maintenance
Dépannages
Automatisation
Alarmes
Vidéosurveillance
ÉLECTRICITÉ GÉNÉRALE & INDUSTRIELLE
BP2, 992, rue de la République
42720 Pouilly sous Charlieu
04 77 60 77 77

Compagnie Tempo

Cette année, la compagnie Tempo s'installera deux fois à Saint Nizier.

D'abord du 8 au 14 mai pour le nouveau spectacle *Quel Cirque !* Puis du 2 au 15 octobre pour *fêter ses 10 ans* avec de nombreux spectacles, concerts et invités, ainsi que des initiations ouvertes à tous.

Être soi et grandir ensemble

Être Soi et Grandir Ensemble a pour objectif la prévention de la violence et l'accompagnement respectueux de l'enfant et de la famille. Depuis 2019, l'association fédère les différents professionnels et acteurs intervenant localement auprès de l'Enfant et de la Famille et ayant en commun ses valeurs. Elle offre la possibilité aux familles d'un choix, d'un accompagnement global et cohérent à travers une meilleure visibilité des compétences et approches des différents professionnels. Salon de la Parentalité ouvert à tous les 4 et 5 novembre 2023 à Carillon.

Contact :
Audrey SIMON - Tél. **06 76 92 98 47**
etresoi.grandirensemble@gmail.com
www.etre-soi-et-grandir-ensemble.fr

FNACA - Comité de Pouilly et Saint Nizier

Le Comité de Pouilly et Saint Nizier de la FNACA (Fédération nationale des anciens combattants en Algérie, Maroc et Tunisie) compte cette année soixante-quatorze adhérents dont quatorze veuves, sous la présidence de Jean-Louis LITAUDON.

Un service social permet d'apporter une aide dans les démarches des anciens combattants, et surtout de visiter et d'offrir un présent à chaque membre hospitalisé, de même que de déposer des gerbes aux monuments aux morts lors des cérémonies.

Les festivités se relancent cette année : ***le 16 février*** repas dansant dans la salle des fêtes de Pouilly, ***le 15 avril*** une marche avec repas, ***en juin*** un voyage en Italie ou en Ardèche, ***le 3 août*** journée plein air à Saint Nizier, ***le 29 septembre*** l'assemblée générale et ***le 19 novembre*** le retour du Bal à Carillon avec Gilles PICHARD, ainsi que toutes les commémorations.

Bernard MENUT, Antoine MONAT, Christophe GUICHARD sont les porte-drapeaux.

Football Club de Saint Nizier

Cette année, le Football Club de Saint Nizier (FCSN) a fêté ses 40 ans.

L'histoire du club commence en 1979, lorsque les premières démarches sont lancées par une équipe d'amis. C'est le 17 juillet 1982 que le FCSN a été officiellement créé avec Alain Foivard comme premier président.

L'engouement est au rendez-vous et dès la première saison, quatre équipes sont engagées dans les diverses catégories du championnat roannais, dont deux chez les jeunes.

Les résultats sportifs sont tout de suite bons avec la montée de l'équipe fanion en catégorie supérieure, ce qui conduira la municipalité de l'époque (menée par le maire Jean Bonnetain dont le complexe sportif porte désormais son nom - ndlr) à installer l'éclairage du terrain et à construire les vestiaires qui seront inaugurés en 1983.

Les effectifs sont alors de plus de cent

joueurs et un travail est lancé pour former les enfants ainsi que la création d'une équipe féminine.

En 1986, le village est en ébullition avec la victoire en coupe de la Lutte.

Depuis quelques années, le FCSN a transmis l'école de football et les équipes seniors à la fusion avec les communes voisines autour du Football Club Loire-Sornin. Au FCSN, il reste actuellement une trentaine de joueurs qui pratiquent le football en loisirs avec deux équipes inscrites en championnat, l'une à onze et la seconde à sept.

À venir en 2023 : Vente de boudin le dimanche 5 mars, Tournoi le vendredi 2 juin.

Contact :
Stéphane TROUILLET
Tél. **06 29 05 01 98**
svli.trouillet@orange.fr

Football Club Loire Sornin

Le Football Club Loire Sornin compte environ 380 licenciés dont 330 joueurs pratiquant le football sur les 3 sites de Saint Nizier Sous Charlieu, Pouilly Sous Charlieu et Vougy,

Toutes les catégories sont représentées de U7 à séniors soit 18 équipes sur les stades le WE. 2 U7, 4 U9, 2 U11, 3 U13, 2 U15, 2 U18, 1 Féminines, 3 séniors et 2 anciens.

Malgré deux années difficiles dû au Covid, le FCLS a su tenir la barre et a pu proposer cette année à tous les licenciés la possibilité de pouvoir jouer au foot.

La clôture de la saison 2021-2022 a été un moment fort pour notre club car il a accueilli environ 700 enfants pour son traditionnel tournoi jeunes.

Cette saison 2022-2023 verra une réorganisation de notre club. Afin de pouvoir évoluer et grandir, il a été décider de créer 3 pôles ; le foot d'animation pour les catégories U7 à U13, un pôle de foot à 11 pour les catégories U15, U18, Féminines et un troisième avec nos séniors Anciens (1 équipe à 11 et une à 7).

Grande nouveauté, la création d'un terrain synthétique sur le site de Saint Nizier. Ce terrain va nous permettre de donner une formation accrue à nos équipes et d'évoluer vers le haut.

Contact :
Jacky BELOT
Tél. **06 08 91 34 91**
contact@belotelectricite.com

Gym des Aînés

Les séances de gymnastique pour les personnes retraitées qui avaient lieu au dojo de notre commune, le mercredi après midi, sont toujours en place mais pour des raisons pratiques, elles ont dorénavant lieu au 13 avenue Charnay à Charlieu dans une salle réservée uniquement à cette activité.

La reprise a eu lieu le lundi 29 août et donnait droit, durant toute cette semaine, à une séance d'essai gratuite pour chaque animateur. Plusieurs personnes de St Nizier participent à d'autres horaires et à différents niveaux.

Vous trouverez ci-dessous tous les détails :

- **Gym d'entretien** avec Christelle Barriquand : lundi à 8h30 et à 9h30,
- **Gym douce** avec Christelle Barriquand : lundi à 10h30
- **Gym assouplissement** avec Nicolas Chevignon : mercredi à 9h30
- **Gym dynamique** avec Nicolas Chevignon : mercredi à 10h30
- **Gym d'entretien** avec Christelle Barriquand : mercredi à 14h30
- **Pilates** avec Christelle Barriquand : mercredi à 15h45
- **Gym d'entretien** avec Nicolas Chevignon : jeudi à 9h30
- **Marche nordique** avec Yannick Ferlet : jeudi à 14h15
- **Gym d'entretien** avec Christelle Barriquand : mardi à 14h15 à Boyer

Ces séances de maintien en forme sont adressées à tous les retraité(e)s des communes des environs de Charlieu.

Nous rappelons que cette association adhère à la fédération « Sports pour tous » Une adhésion à l'association et une licence sera demandée à chaque inscription.

Pour des renseignements complémentaires :
Christiane LOMBARD
04 77 60 90 58 - 06 27 34 96 67

Judo Club

Le judo club se veut un club convivial où le pratiquant loisir s'entraine avec les compétiteurs dans une ambiance détendue. Le club est ouvert à tous à partir de 4 ans. Les personnes éloignées de la pratique sportive ou en situation de handicap sont les bienvenues. Les cours sont dispensés par un entraîneur diplômé en judo et jujitsu, en MMA et sport bien-être et santé.
Nous avons un partenariat avec le club « judo jujitsu Boisset » de st Vincent de Boisset. Une journée judo commune est prévue le 22 décembre où un passage de grade est prévu pour les adhérents des deux clubs.

Les prochaines compétitions sont la Coupe de Noël à Charlieu pour les enfants le 17 décembre 2022 et pour les pratiquants de jujitsu brésilien l'Open de Lyon le 10 décembre.
Le planning des principales activités est le suivant :

- Judo enfant le mercredi de 16h à 18h et le samedi de 10h30 à 11h30.
- Jiu-jitsu brésilien adultes adolescents le mercredi de 18h à 19h30 et le samedi de 9h à 10h30.
- MMA les mardi et jeudi de 19h30 à 21h.

Contact :
Jean-Pierre QUEY - Tél. **06 18 86 89 33**
judo-club.st-nizier@sfr.fr

Les Tricopines

« Les Tricopines » est une association de tricots, crochets et petites coutures. Venez nous rejoindre dans la bonne humeur, tous les mardis de 10h30 à 17h (possibilité d'apporter son repas). Vous pouvez aussi venir le matin ou l'après midi ! Les ateliers sont dans la salle du Comité d'entraide.
La cotisation annuelle est 20 euros.

Contact :
Martine SOULAS - Tél. **06 89 63 64 42**

Liberty Line Dance

L'association Liberty Line Dance a commencé ses cours début septembre 2022 à Saint Nizier sous Charlieu. Cette association existe depuis 10 ans sur Pouilly sous Charlieu.

Tous les mardis de 19 à 21h à la salle de Carillon, les danseurs prennent plaisir à apprendre des chorégraphies sur des musiques variées.

Une grande journée est prévue dans la grande salle de Carillon, le 25 novembre 2023 avec la venue d'un Super orchestre « Crazy Pug » pour tout public.

Toutes les infos sur notre site :
libertylinedance.over-blog.com

Scrap & Co

Scrap&Co est une association de loisirs créatifs : le scrapbooking consiste à mettre en valeur ses photos par le biais de différentes techniques.

Carterie : cartes de voeux, déco Noël, calendrier de l'avent...

Les ateliers ont lieu dans la salle du comité d'entraide, tous les 1ers vendredis (14h à 17h) et tous les 3éme jeudis (10h à 17h).

Tarifs : cotisation annuelle : 16 euros, 5 euros le jeudi et 4 euros le vendredi.

Contact :
Florence RAVENEAU
Tél. **06 67 49 21 10**

Tennis Club du Sornin

La saison dernière fut encore une saison particulière : s'il y eut moins de pandémie, les blessures des entraîneurs nous ont contraints à trouver des solutions en urgence.

Nous tenons à remercier François et Dorothée pour avoir fait jouer leurs réseaux afin d'assurer les entraînements, ainsi que Pierre SOARÈS et Julien COMBARET pour avoir répondu présents.

Nous espérons que cette saison nous permettra de maintenir les effectifs en terme de licenciés (plus de 90), et de continuer de briller sur les courts de tennis, que ce soit en individuel ou en équipe.

Nous avons de belles années devant nous pour faire perdurer ce club, qui entre dans sa 39ème année d'existence pour faire perdurer la bonne dynamique et la belle ambiance qui existent depuis plusieurs années.

Sportivement, le club compte toujours 3 salariés, François et Dorothée MARCHAND, titulaires d'un BE, et Florian CHARGUEROS. En 2023, il y aura toujours plusieurs équipes engagées en championnat de la Loire, et le tournoi du TC Sornin sera bien reconduit en juillet.

Nous remercions Sophie BEAULATON, qui a décidé de quitter le bureau, pour son implication notamment au niveau des équipes féminines, du tournoi, des réunions et événements organisés par le club.

Composition du nouveau bureau :

- Présidents : Guillaume VERNAY - Olivier TALON
- Secrétaires : Sébastien FOURNIER - Guillaume VERNAY
- Trésoriers : Sébastien FOURNIER - Olivier TALON
- Responsable des Equipes Femmes & Hommes : Romain GEORGES
- Partenariat - Sponsoring : Loïc FARGEAT
- Membre actif: Christophe DA SILVA

Pour plus de renseignements, vous pouvez consulter notre site internet :

www.tc-sornin.fr

ou nous joindre sur le mail du club :

tcdusornin@hotmail.com

Terre et Nature

L'association Terre et Nature met à disposition de tous les chercheurs botaniques amateurs et professionnels un herbier de 57 volumes datant du 19ème siècle.

Pour le découvrir : contactez la mairie de Saint Nizier au **04 77 60 81 68** ou par mail : *mairie@st-nizier-sous-charlieu.fr*

Thaï Fight Camp

La saison a très bien démarré, nous comptons 43 licenciés, le double de l'année dernière. Le public féminin est majoritaire (28 femmes pour 15 hommes) et les adhérents ont entre 14 et 50 ans.

Le fait que le club soit ouvert à tous sans distinction de niveau, que la technique soit privilégiée grâce à de nombreux outils pédagogiques et une pratique très sécurisée séduit de plus en plus le public.

Les inscriptions sont ouvertes tout au long de l'année et un tarif dégressif sera mis en place début janvier.

Nous remercions la ville de Saint Nizier pour leur soutien et leur réactivité lors de la mise en place du matériel dans la salle.

Contact :

Luc BENIGAUD - Tél. **06 17 05 48 01**

www.facebook.com/thai.fightcamp.56/

BOULANGERIE Martin THÉ & CAFÉ

Zone Commerciale Gayen
42190 Saint-Nizier-sous-Charlieu
T. 04 77 71 14 79

IPIMMO PIERRE
Charlieu & Roanne : 04.77.60.38.11

Transaction
Gestion & Location

Estimation offerte
sur présentation de cette publicité

www.immo-pierre42@orange.fr

Toutes pour Elie

Vous nous connaissez déjà nous sommes les ***Toutes pour Elie***. Nous avions partagé avec vous notre aventure au raid des Alizés en novembre 2019. Nous sommes 6 femmes : Aurélie V, Aurélie L, Carole L, Carole D, Florence M et Nelly P.

Cette année nous nous sommes lancées un nouveau défi, le Raid des étoiles du Verdon qui se déroule près de Moustiers-Sainte-Marie. Même principe : pas de moteur que de la sueur et des femmes qui soulèvent des montagnes par équipe de trois pour une association, cette fois ci : « Les petits Princes ». Cette association récolte des fonds pour réaliser les rêves des enfants hospitalisés. Rêves qui vont du vol en montgolfière, au baptême de plongée ou simplement assister à un concert, un match de foot ou de basket pour rencontrer leurs idoles.

Le raid se déroule sur 4 jours, une corne de brume retentit à n'importe quel moment de la journée pour annoncer le briefing puis le départ d'une épreuve. Les deux équipes sont constituées des Cassiopées avec Carole L, Carole D et Nelly P et des Comètes avec Aurélie V, Aurélie L et Florence M. Nous nous sommes préparées toute l'année à enchaîner trail, canoë, vtt.

L'aventure est un réel ascenseur émotionnel, d'abord pour le partage de la préparation physique avec les coéquipières, menée entre vie professionnelle et familiale, oui c'est déjà le début de l'aventure. Le lien qui se crée entre nous est fort.

Et puis l'échéance du départ approche et nous devons nous résigner à partir sans Aurélie V blessée pendant la préparation. C'est une grande déception car Aurélie est celle par qui tout a commencé ; elle avait déjà fait le raid Amazone en 2018 et c'est elle qui nous a donné le goût de ces défis sportifs. Sur place les émotions sont à leurs combles, rencontres, épreuves sportives, appréhension, excitation et le manque d'une coéquipière.

Nous enchaînons une course d'obstacle, du canoë, une course d'orientation, du paddle, un trail de nuit, et une fatidique épreuve de VTT. Fatidique car Florence s'est blessée lors de cette épreuve dont le parcours était compliqué. En vélo tout peut arriver, une chute ou une attaque de frelons comme certains en ont déjà fait les frais. Ceci peut faire aussi partie du sport. On le sait lorsqu'on s'engage dans ce genre de compétition cela peut arriver. La force de Florence même blessée et son esprit de compétition nous ont poussées à repartir et finir l'épreuve puis le raid sans elle.

C'est remplie d'émotions fortes que nos deux équipes terminent 19 et 20ème sur 34 équipes.

Nous encourageons toutes les femmes avec l'envie de se dépasser à s'engager dans ce genre de compétitions car c'est toujours plus fortes que nous revenons de ces raids sportifs.

Rendez-vous en 2024 pour de nouvelles aventures !

Volley Ball Pouilly Saint Nizier

Voici en quelques chiffres, le Volley Ball Pouilly St Nizier sous Charlieu :

- **160**, c'est le nombre de licenciés pour la saison 2022-2023.
- **50**, c'est le nombre de bougies que va souffler le club cette année.
- **3**, c'est l'âge du plus jeune licencié qui fait des exploits sportifs chaque samedi dans la section Baby volley.
- **5**, c'est le nombre d'équipes jeunes M15 et M18 qui ont participé à l'aventure Coupe de France cette année.
- **33**, c'est le nombre de joueurs réguliers, filles et garçons de tous les âges et niveaux, qui jouent chaque lundi soir dans la section loisir.
- **4**, c'est le nombre de newsletter rédigée par notre jeune apprenti David Eliot. Au rythme de une par mois, suivez les informations et résultats du club.
- **2**, c'est la place qu'occupe l'équipe masculine après 6 journées. Un début de saison prometteur pour la 1ère année au plus haut niveau régional.

Les dates à retenir :

- **Tournoi de Noël :** le vendredi 16/12/22, 20h à Pouilly
- **Tournoi de Pâques :** le vendredi 07/04/23, 20h à Pouilly
- **Les 50 ans du Club :** le samedi 13/05/23
- **Tournoi sur Herbe :** le dimanche 11/06/23

Contact :

Président :
Renaud WILLEMS - **06 17 12 42 74**
École de Volley :
Nicolas VERNAY - **06 22 36 11 28**
Section Baby :
Pierre TRAVARD - **06 27 73 02 61**
volleyballpsn@gmail.com
Retrouvez nous sur Facebook et Instagram.

L'annuaire des Entreprises

ALIMENTATION - TABAC - PRESSE

Boulangerie Valérie GALL
Boulangerie, Pâtisserie, Journaux
110 route de la République - Tél. **09 83 41 79 42**

Boulangerie MARTIN
Boulangerie, Pâtisserie, Snaking, Café
52 rue Vasco de Gama - Tél. **04 77 71 14 79**
Horaires : du lundi au samedi : 6h-19h30

Intermarché SAS Cholniz
Myriam LEVRAT - Stéphane VIRET
Supermarché alimentaire et Station essence 24/24
538 rue Magellan
Tél. : **04 77 60 27 33** - Fax : **04 77 60 26 02**
www.intermarche.com
Horaires : du lundi au samedi : 8h30-19h30

Netto SAS Rongefer
Myriam LEVRAT - Stéphane VIRET
Produits alimentaires à prix discount
350 route de Tigny
Tél. **04 77 60 16 15** - Fax **04 77 60 04 47**
www.netto.fr *- Horaires : lundi au jeudi : 8h30-12h/14h-19h15, vendredi et samedi : 8h30-19h15, dimanche : 9h-12h*

FENOUILLET SARL - Evelyne FENOUILLET
Transformation de cuisses de grenouilles fraîches et de poissons d'eau douce frais ou congelés. Négoce de produits de la pêche et d'élevage. Repeuplement d'étangs. Vente aux professionnels ainsi qu'aux particuliers
147 rue Vasco de Gama - Tél. **04 77 69 05 00**

BOIZET - Bruno LEMAISTRE
Salaisons sèches
117 route de Tigny
Vente au public du lundi au vendredi :
8 h - 11h30 et 13h30 - 16h

La Vie Claire
Produits Bio, sains et naturels
469 rue Magellan
Horaires : lundi au samedi 9h-13h et 14h-19h

LOISIRS - CULTURE

Just'Move - Lucas BOLDRINI
53 rue Vasco de Gama - Tél. **06 04 51 53 44**
justmove.personaltrainer@gmail.com

Guillaume DESCAVE
Consultant – Documentariste
Tel. **06 17 95 57 02**
guillaume.descave@gmail.com

S et J Animation - Julie et Sébastien
DJ - Sonorisation - Éclairage
Tel. **06 08 15 20 80**

SERVICES - CONSEILS

Pub en place - André THOMAS
Activités des agences de publicité
2201 route du Chevrenay - Tél. **04 77 69 97 00**

Idéal bois du chauffage
Franck LANGLOIS
Transformation sciage de bois de chauffage
310 route de Fleury - Tél. **06 84 78 88 98**

HÉBERGEMENT

Domaine Les Egrivets - Hervé GRATALOUP et Emmanuel MONTERYMARD
Chambres d'hôtes (3 chambres – 6 personnes)
391 chemin de la grange du Bois
Tél. **06 02 62 02 21** - *les-egrivets@orange.fr*

Gite du Domaine Borchamps
Jean-Claude et Christiane LONGÈRE
282 route de Charlieu - Tel. **06 88 56 14 54**

RESTAURATION

La Mamie du Papy - David DA COSTA
Café restaurant
265 rue de la République - Tél. **04 77 60 94 13**

Storia Pizza - Pierre RIVOIRE
Pizzas et Burgers. Tous les mercredis soirs sur le parking de Carillon.
Tél. **06 28 59 43 89**

Au Moulin - Nadia OUAZZANI
Location de salle - Traiteur
Repas sur place ou à emporter
300 Chemin de Rongefer - Tél. **06 19 04 46 98**

MODE - BEAUTÉ - JEUX - OPTIQUE

Créa'tif - Béatrice DESMURGER
Coiffure mixte et Relais Poste
26 rue de l'Eglise - Tél. **04 77 60 72 70**

Marjorie Chaussures - Bernard BONIN
Chaussures
52 rue Vasco de Gama - Tél. **04 77 69 20 05**

Colzen Création - Coline STEVENS
Bijoux insolites
2374 route du Mont - Tél. **06 62 22 90 73**

Joué Club
1er âge, peluches, jouets éducatifs et créatifs, articles de plein air
52 rue Vasco de Gama - Tél. **04 77 71 25 76**

Trendy By Tsarine
Mode femme, homme, ados et enfants
52 rue Vasco de Gama - Tél. **04 77 69 07 79**

Vision Plus
Optique, audition et photo
52 rue Vasco de Gama - Tél. **04 77 71 19 33**

Relook Patine et Peinture
Florence BROCARD
1828, route du Chevrenay - Tel. : **06 79 81 04 68**

ASSISTANTES MATERNELLES

Stéphanie AUBLANC
51 Place des Chênes - Tél. **04 77 60 76 26**

Céline BAESSO
81 Chemin des Verchères - Tél. **06 09 34 42 22**

Karine CHENAUD
253 Chemin du Bois Plan - Tél. **04 77 60 99 89**

Nadine GAILLARD
139 Chemin des Verchères - Tél. **06 07 89 96 09**

Chantal GRAS
773 Chem. de la Goutte Poisson - Tél. **04 77 60 90 80**

Nadège LABROSSE
691 Montée de la Girouette - Tél. **04 77 60 91 12**

Caterina LACHIZE
1389 Chemin des Gatilles - Tél. **04 77 60 98 25**

Corinne PEYROT
68 Place des Chênes - Tél. **04 77 60 90 11**

Mireille PRETIN
715 Chemin des Mignonettes - Tél. **04 77 60 78 11**

Nathalie SUQUET
85 Montée de la Girouette - Tél. **04 77 60 20 57**

Isabelle WOJTASIKIEWIEZ
22 Imp. Chavenant - Tél. **06 36 66 99 68**

ÉQUIPEMENT INTÉRIEUR / EXTÉRIEUR

Pierrot Literie
Laurent POILLET
Matelas - Sommiers - Linge de lit
89 rue Vasco de Gama – Tél. **04 77 60 33 40**

CENTRAKOR Charlieu Diffusion
Stéphane ETAIX
Responsable magasin : Delphine COMBE
Commerce de détail de produits manufacturés
175 rue Vasco de Gama

Bricomarché SA LOMABRI
Stephan ALLER
440 rue Magellan – Tél. **04 77 69 06 60**

Gamm Vert - Alban HOPPENOT
Jardinerie - Bricolage - Divers
135 rue Vasco de Gama

Innovations et paysage - IP Materiels
Frank JACOB - Patrick GAYMARD
Distribution de matériels pour les professionnels des espaces verts, espaces naturels, collectivités et milieux forestiers.
203 route de Tigny – Tél. **04 77 60 54 54**

Atelier Lunik
Julie PERROTON
Poterie artisanale
116 chemin des Essets - Tél. **06 85 94 41 73**

Mc Bo'
Magalie LESPINASSE
Création florale
1630 montée de la Girouette
Tél. **06 84 38 19 39**

Cire et Parfum
Thierry PRIMPIER
Bougies - Savons
1 rue Vasco de Gama - Tél. **06 83 60 51 35**

Les Fées « Minines »
Amélie NOUVELOT
Décoration et cadeaux personnalisés faits maison
Page Facebook : **Les Fées « Minines »**

BIEN-ÊTRE - MÉDICAL - PARAMÉDICAL

Pharmacie de Tigny
M. BERRAUD
512 rue Magellan - Tél. **04 77 69 00 77**
pharmacie.detigny@orange.fr

Clinique Vétérinaire
Docteurs MARMOITON, EVRARD et CARLONE
453 rue Magellan - Tél. **04 77 60 85 58**

Christine BERGEAT
Cabinet de psychothérapie
(adultes, adolescents et couples)
144 ch. de la Marbenoite - Tél. **06 78 82 88 55**

Cabinet FOURNET MOUSSIERE Isabelle
Infirmiers
40 impasse Avenas - Tél. **06 31 80 43 06**

VÉHICULES ET TRANSPORT

Charlieu Transports - Daniel CHAVANY
Transports
50 imp. des Pansemolles - Tél. **04 77 69 34 24**
contact@charlieu-transports.fr

Mécanique Agricole CROZET
Christophe CROZET
Concession de matériel agricole
241 route de Tigny - Tél. **04 77 72 03 70**
magasinsaintnizier.crozet@laposte.net

Automobiles du Sornin - Bernard LAPALUS
Réparateur agréé PEUGEOT
959 route de Pouilly - Tél. **04 77 69 07 07**
autosornin@wanadoo.fr
www.autosornin.peugeot.fr

Centre De Lavage Brill'O - Denis GANTIER
Lavage libre service de véhicules
893 route de Pouilly
Tél. **04 77 60 06 54 / 04 77 70 71 77**

Valois Loisirs - Frédéric VALOIS
Quad - Motoculture de plaisance
3 place Léonard de Vinci - Tél. **04 77 60 10 02**
valois.loisirs@wanadoo.fr
www.valoisloisirsquad42.com

Roady - Société Padrathieu
Patricia DUGRAND CAMP SEC
Pièces et accessoires automobiles
517 rue Magellan - Tél. **04 77 69 38 48**

Charlieu Pneus - Ludovic LEVEQUE
Garage automobile et carrosserie
104 imp Christophe Colomb - Tél. **04 77 69 08 64**

Charlieu Loc Materiels TP
Daniel CHAVANY
Location engins de travaux publics et agricoles
50 place Léonard de Vinci - Tél. **04 77 69 34 24**
contact@charlieu-materiels-tp.fr

BÂTIMENT - TRAVAUX PUBLICS - IMMOBILIER

MPS - Louis REYGAZA
Plâtrerie peinture
205 route de Charlieu - Tél. **04 77 78 21 72**

Menis Plâtrerie Peinture - Christophe MENIS
Plâtrerie peinture façade
149 chemin des Egats - Tél. **04 77 69 08 92**
contact@sarlmenis.com - ***www.sarlmenis42.fr***

Jacky Chauffage - Jacky SCHEERS
Plomberie – Sanitaire – Chauffage
255 chemin de la Goutte Poisson
Port. : **06 78 42 46 00** - *jackychauffage@neuf.fr*

Chavany Travaux Publics SAS
Travaux publics - Terrassement
831 route de Pouilly - Tél. **04 77 60 30 46**
contacts@chavany.fr

TECALL71 - Pierre CROIZIER
Ingénierie, études techniques
396 chemin des Grands Bois

MD Carrelage - Maxence DUMOUSSET
Carrelage, Faïence, Béton Ciré
Port. **06 42 97 16 73**

PRODUITS PÉTROLIERS

MORIN FIOUL - Daniel MORIN
Produits pétroliers
242 rue Magellan
Tél. **04 77 60 03 64** - **06 07 62 03 80**
daniel.morin6@wanadoo.fr

CHIMIREC-BROSSETTE - Christian JANVIER
Collecteur d'huiles usagées
241 route de Marcigny

AGRICULTEURS - ACTIVITÉS AGRIGOLES

DEMONT Christian
399 imp. du Chevrenay

DEVEAUX Alain
405 chemin du Rocher

GAEC GALICHON
Alain et Sandrine GALICHON
1293 route du Chevrenay

LARUE Pascal
813 chemin de la Grange du Bois

MOREL Marc
300 chemin du Chérondée

MOREL Thibault
300 chemin du Chérondée

TM AGRI - Vincent LINOIS
Travaux Agricoles et de mécanique agricole (prestations de services à destination des agriculteurs)
986 chemin des Cours

VERDAINE Sébastien
2100 route du Mont

INDUSTRIE

Manitowoc Crane Group France SAS
Lary WEYERS
Construction de grues à montage automatisé
803 route de Pouilly - Tél. **04 72 18 20 20**

PRAMAC France - Pascal VERRIERE
Fabrication de moteurs, génératrices et transformateurs électriques
2 place Léonard de Vinci - Tél. **04 77 69 20 20**

Sornin Industries - André DECHAMBENOIT
Fabrication de machines spécialisées, de matériels de manutention mobiles pour l'industrie, négoce
17 chemin des Cours - Tél. **04 77 69 93 78**

Vous avez une entreprise à Saint Nizier sous Charlieu et vous souhaitez être ajouté à l'annuaire des entreprises ?
Contactez : secretariat@st-nizier-sous-charlieu.fr

TPS

TRAVAUX PUBLICS DU SORNIN
www.travaux-publics-du-sornin.com

- Assainissement individuel et collectif
- Démolition
- Terrassement
- Voirie - Divers réseaux

04 77 60 82 68

111 Impasse Théodore
42720 POUILLY SOUS CHARLIEU

contact@tp-sornin.fr

Fête des Classes en 2

Les Bébés
Timéo DURAND, Mathéo DÉAL, Tom PÉTRONE, Lyam DURAND

Les 10 ans
Timéo BRIDAY, Louise VERNAY, Jeanne BERTHELIER, Zoé GUILLARME, Fabio DE OLIVEIRA, Milo LAGOUTTE, Flavie GUILLIN, Sacha DUMONT, Tiago DE SA, Quentin GIROUD, Charline DESPORTES, Naël VILLECOURT, Cali VALLEYRE, Célie FOUCHER, Romane NALLET, Arthur LINOIS, Ereen GUENOUN OUALID, Nolan PETRONE, Lou MOURELON.

Les 20 / 21 ans
Charlotte AUPOL, Théo PEYRARD, Corentin BOYER, Armelle GALICHON, Elisa JANDOT, Anthony THILLET, Chloé FOURNIER, Thomas CHERVIER, Hector TALON, Manon MUSTAPHA, Solène GACHON, Manon FEIGNIER

Les 30 ans
Axel GALICHON, Jérémy PEGON, Loic GUILLERMIN, Marine GRAS, Floriane GRISARD, Melissa MOURELON, Fabien POTHIER, Dorian THIVOLLE

Les 40 ans
Vincent LINOIS, Alexis GUILLIN, Karen GUILLIN, Angele DEFOND, Thibaut BRUET, Sophie JACQUET, Raphaël GROUILLER, Ophélie NALLET

Les 50 ans
Fabrice CHENAUD, Patrick AUBLANC, Olivier CHERVIER LEGOURD, Alain DARGAUD, Manu MONTADRE

Les 60 ans
Thierry MOURELON, Stéphane CHEVALIER, Catherine MOUYER, Yvon GRAS, Martine DURAND, Sylvie VERCHÈRE, Gilles CHEVILLARD, Anne CHEVILLARD

Les 70 ans
Michèle JOLY, Fernand DARGAUD, Danielle LABROSSE

Les 80 ans
Jean GALICHON, Maurice SOLE

Les 90 ans
Maria PERRICAT

L'annuaire des Annonceurs

VOUS SOUHAITEZ DEVENIR ANNONCEUR ?

Pour plus de renseignements, merci de contacter le secrétariat de la mairie
par téléphone : **04 77 60 81 68** ou par mail : *secretariat@st-nizier-sous-charlieu.fr*

Annonceur	Ville	Page
ADAGE *Géomètre*	Charlieu	30
AMBULANCE CHARLIENDINE *Ambulance - Taxi*	Charlieu	25
BELOT ÉLECTRICITÉ *Électricité générale - Dépannage*	Charlieu	25
BOULANGERIE MARTIN *Boulangerie, Pâtisserie, Snaking, Café*	St Nizier sous Charlieu	36
CENTRAKOR *Commerce de détail*	St Nizier sous Charlieu	14
CHARLIEU LOC MATÉRIEL TP **CHARLIEU TRANSPORTS** *Matériel TP et Transports*	St Nizier sous Charlieu	25
CHARLIEU OPTIC PAUL GARMIER *Opticien*	Charlieu	25
CHARLIEU PNEUS *Garagiste*	St Nizier sous Charlieu	33
CHAVANY TP *Travaux publics - Terrassement*	St Nizier sous Charlieu	31
ERELEC INDUSTRIE SARL *Électricité générale et industrielle*	Pouilly sous Charlieu	32
ETS SOROMOT *Tracteurs - Matériels agricoles*	Coutouvre	11
EURL JANIAUD DANIEL *Charpente - Couverture*	Charlieu	30
HISTOIRE DE FLEUR *Fleuriste*	Pouilly sous Charlieu	35
IMMO PIERRE *Transaction, gestion et location immobilière*	Charlieu & Roanne	36

Annonceur	Ville	Page
INTERMARCHÉ & NETTO *Supermarché alimentaire*	St Nizier sous Charlieu	42
JOUÉCLUB *Jeux - Jouets*	St Nizier sous Charlieu	25
LESPINASSE TOITURES *Charpente*	St Hilaire sous Charlieu	32
LOIC PLAINARD *Couvreur - Zingueur*	St Nizier sous Charlieu	14
MEN *Maintenance Enérgies Nouvelles*	Charlieu	30
MERET MARTIN *Carrelages*	Roanne	16
PERCET *Pompe à chaleur - Climatisation - Froid*	Chauffailles	33
PERFORMANCE *Informatique - Automatisme* *Robotique - Vidéosurveillance*	Charlieu	30
RÉALITÉS *Bureau d'études*	Roanne	31
S & J ANIMATION *DJ - Sonorisation - éclairage*	St Nizier sous Charlieu	35
SARL COEHLO *Maçonnerie*	Iguerande	42
SARL MENIS *Platrerie - Peinture - Façade*	St Nizier sous Charlieu	16
STORIA PIZZA *Pizzeria*	Pouilly sous Charlieu St Nizier sous Charlieu	11
TPS *Travaux publics - Terrassement*	Pouilly sous Charlieu	39

Intermarché SUPER
Ouvert de 8h30 à 19h30
Du lundi au samedi
Et le dimanche de 9h00 à 12h00
Tel 04.77.60.27.33
leDRIVE Intermarché
42190 SAINT NIZIER SOUS CHARLIEU
Netto L'alimentaire à prix discount

S.A.R.L COELHO
CARRELEUR MOSAÏSTE
MAÇONNERIE GÉNÉRALE
CD CERAM
Les Beluses de l'Etang - 71340 IGUERANDE
03 85 28 27 83

Calendrier Saison Culturelle et de Loisirs 2023

Saint Nizier sous Charlieu

JANVIER			FÉVRIER			MARS			AVRIL			MAI			JUIN		
1	D	Jour de l'An	1	M	Ella	1	M	Aubin	1	S	Festival Jeunesse Le Vol Cigognes	1	L	Fête du Travail	1	J	Justin
2	L	Epiphanie	2	J	Présentation	2	J	Charles le B.	2	D		2	M	Boris	2	V	★ Tournoi FCSN Concert Chorale
3	M	Geneviève	3	V	Blaise	3	V	Guénolé	3	L	Richard	3	M	Phil., Jacq.	3	S	★ Atelier Wavewalk
4	M	Odilon	4	S	Véronique	4	S	Casimir	4	M	Isidore	4	J	Sylvain	4	D	Fête des Mères
5	J	Edouard	5	D	Quintette de Saxo	5	D	★ Vente Boudin FCSN	5	M	Irène	5	V	Conférence Claude Vermorel	5	L	Igor
6	V	Mélaine	6	L	Gaston	6	L	Colette	6	J	Marcellin	6	S	Concert Plank	6	M	Norbert
7	S	Raymond	7	M	Eugénie	7	M	Félicité	7	V	★ Opération Bol de Riz	7	D	Gisèle	7	M	Gilbert
8	D	Lucien	8	M	Jacqueline	8	M	Jean de Dieu	8	S	Exposition Prionniers de Guerre - FIN	8	L	Victoire 1945	8	J	Les Jeudis des Boiseries Christophe Fourvel
9	L	Alix	9	J	Les Jeudis des Boiseries Léah Touitou	9	J	Les Jeudis des Boiseries Christian Degoutte	9	D	★ Chasse aux œufs	9	M	Pacôme	9	V	Spectacles Descobrir et Compagnie Mouche
10	M	Guillaume	10	V	Arnaud	10	V	Vivien	10	L	Lundi de Pâques	10	M	Quel Cirque ! de Tempo	10	S	Landry
11	M	Pauline	11	S	N.-D. Lourdes	11	S	★ Loto Sou des Ecoles	11	M	Stanislas	11	J	Les Jeudis des Boiseries Virginie Barjonet	11	D	★ Tournoi de Volley sur herbe
12	J	Les Jeudis des Boiseries Lionel Bourg	12	D	Concert Chrys Mahun	12	D	Justine	12	M	Jules	12	V	Quel Cirque ! de Tempo	12	L	Guy
13	V	★ Concours de Coinche du Comité des fêtes	13	L	Béatrice	13	L	Rodrigue	13	J	Les Jeudis des Boiseries Catherine Chanteloube	13	S	Trompes de chasse Echos du Lyonnais Quel Cirque ! de Tempo	13	M	Antoine de P.
14	S	★ Atelier Wavewalk	14	M	Valentin	14	M	Mathilde	14	V	★ Loto FCLS	14	D	Quel Cirque ! de Tempo	14	M	Elisée
15	D	Rémi	15	M	Claude	15	M	Louise	15	S	Paterne	15	L	Denise	15	J	Germaine
16	L	Marcel	16	J	Julienne	16	J	Bénédicte	16	D	Benoît-Joseph	16	M	Honoré	16	V	Ateliers école de musique
17	M	Roseline	17	V	Alexis	17	V	Patrice	17	L	Anicet	17	M	Pascal	17	S	★ Fête de la Musique (Date à confirmer)
18	M	Exposition photos autour du monde	18	S	Impromptu Swing Jazz Manouche	18	S	KingdoMétal - Tournoi et Concert Wedingoth	18	M	Parfait	18	J	Ascension	18	D	Fête des Pères
19	J	Marius	19	D	Gabin	19	D	Joseph	19	M	Emma	19	V	Yves	19	L	Romuald
20	V	Sébastien	20	L	Aimée	20	L	Herbert	20	J	Odette	20	S	Bernardin	20	M	Silvère
21	S	Vœux du Maire	21	M	Damien	21	M	Clémence	21	V	Anselme	21	D	Spectacle Silence Volubile	21	M	Rodolphe
22	D	Vincent	22	M	Isabelle	22	M	Léa	22	S	Conférence Gérald Gambier	22	L	Emile	22	J	Alban
23	L	Barnard	23	J	Lazare	23	J	Victorien	23	D	Georges	23	M	Didier	23	V	Audrey
24	M	Fr. de Sales	24	V	Modeste	24	V	Spectacle Ma (non) violence ordinaire	24	L	Fidèle	24	M	Donatien	24	S	Jean-Baptiste
25	M	Conv. S. Paul	25	S	Repas concert Walkin'Groov	25	S	Concert Jazz PEEK TRIO Pose Stèle Prisonniers de Guerre	25	M	Marc	25	J	Sophie	25	D	★ Fête École Publique
26	J	Paule	26	D	Conférence Christophe Dargère	26	D	Repas des Aînés Exposition Prionniers de Guerre	26	M	Alida	26	V	Bérenger	26	L	Anthelme
27	V	Angèle	27	L	Honorine	27	L	Habib	27	J	Zita	27	S	Augustin	27	M	Fernand
28	S	Th. d'Aquin	28	M	Romain	28	M	Gontran	28	V	Valérie	28	D	Pentecôte	28	M	Irénée
29	D	Exposition photos autour du monde - FIN				29	M	Gwladys	29	S	Festival Jeunesse Le Vol Cigognes	29	L	Lundi de Pentecôte	29	J	Pierre-Paul
30	L	Martine				30	J	Amédée	30	D		30	M	Ferdinand	30	V	Martial
31	M	Marcelle				31	V	Benjamin				31	M	Visitation			

Légende: Salle de Carillon | Stade | Salle de danse | Salle de concert | Salle du conseil | Salle des boiseries | Église de Saint Nizier

★ Manifestations proposées par les associations communales

Calendrier Saison Culturelle et de Loisirs 2023

Saint Nizier sous Charlieu

JUILLET			AOUT			SEPTEMBRE			OCTOBRE			NOVEMBRE			DÉCEMBRE		
1	S	Thierry	1	M	Alphonse	1	V	DÉBUT Exposition Roullier	1	D	Thér. de l'E.	1	M	Comédie Musicale La Belle et la Bête	1	V	Avent, Florence
2	D	Martinien	2	M	Julien-Eym.	2	S	★ Fête des classes en 3	2	L	Les 10 ans de Tempo	2	J		2	S	Viviane
3	L	Thomas	3	J	★ Journée FNACA	3	D	Grégoire	3	M	Gérard	3	V	Hubert	3	D	★ Boudin du Comité des Fêtes
4	M	Florent	4	V	Jean-Marie, Vianney	4	L	Rosalie	4	M	Fr. d'Assise	4	S	Salon de la Parentalité La Belle et la Bête	4	L	Barbara
5	M	Antoine	5	S	Abel	5	M	Raïssa	5	J	Fleur	5	D	Salon de la Parentalité La Belle et la Bête	5	M	Gérald
6	J	★ Tournoi Tennis	6	D	Transfiguration	6	M	Bertrand	6	V	Rencontre avec Claire Van-Kinh Les Frères Perez + Concert	6	L	Bertille	6	M	Nicolas
7	V	Raoul	7	L	Gaétan	7	J	Reine	7	S	Concert Paillas Les Frères Perez + Concert	7	M	Carine	7	J	Ambroise
8	S	Thibault	8	M	Dominique	8	V	Nativité N.-D.	8	D	Les Frères Perez + Concert	8	M	Geoffroy	8	V	Imm. Conception
9	D	Amandine	9	M	Amour	9	S	Alain	9	L	Denis	9	J	Les Jeudis des Boiseries Cédric Fernandez	9	S	Pierre Fourier
10	L	Ulrich	10	J	Laurent	10	D	Inès	10	M	Ghislain	10	V	★ Projection Mémoires de Loire	10	D	Romaric
11	M	Benoît	11	V	Claire	11	L	Adelphe	11	M	Initiation Cirque	11	S	Concert Jazz PEEK TRIO	11	L	Daniel
12	M	Olivier	12	S	Clarisse	12	M	Apollinaire	12	J	Les Jeudis des Boiseries Dominique Delahaye	12	D	Christian	12	M	Jeanne F.C.
13	J	Henri, Joël	13	D	Hippolyte	13	M	Aimé	13	V	Le Cabaret des 10 ans	13	L	Brice	13	M	Lucie
14	V	Fête Nationale	14	L	Evrard	14	J	Les Jeudis des Boiseries François Podetti	14	S	Le Cabaret des 10 ans	14	M	Sidoine	14	J	Les Jeudis des Boiseries Christian Verdet
15	S	Donald	15	M	Assomption	15	V	Roland	15	D	Le Cabaret des 10 ans FIN Exposition Roullier	15	M	Albert	15	V	Ninon
16	D	ND Mt Carmel	16	M	Armel	16	S	Journées du Patrimoine	16	L	Edwige	16	J	Marguerite	16	S	Alice
17	L	Charlotte	17	J	Hyacinthe	17	D	★ Randonnée La Saint Nizerote	17	M	Baudoin	17	V	Conférence Jacky Nardoux	17	D	Gaël
18	M	Frédéric	18	V	Hélène	18	L	Nadège	18	M	Luc	18	S	Speclacle de Danse	18	L	Gatien
19	M	Arsène	19	S	Jean-Eudes	19	M	Émilie	19	J	René	19	D	Bal Musette de la FNACA	19	M	Urbain
20	J	Marina	20	D	Bernard	20	M	Davy	20	V	Adeline	20	L	Edmond	20	M	Théophile
21	V	Victor	21	L	Christophe	21	J	Matthieu	21	S	Concert Rock Kénopode	21	M	Prés. Marie	21	J	Pierre Can.
22	S	Marie-Mad.	22	M	Fabrice	22	V	Maurice	22	D	Elodie	22	M	Cécile	22	V	Fr.-Xavière
23	D	★ Finales Tournoi Tennis	23	M	Rose de L.	23	S	Concert Rock Kénopode	23	L	Jean de C.	23	J	Clément	23	S	Armand
24	L	Christine	24	J	Barthélemy	24	D	Thècle	24	M	Comédie Musicale La Belle et la Bête	24	V	Flora	24	D	Adèle
25	M	Jacques	25	V	Louis	25	L	Hermann	25	M		25	S	Danse en ligne Concert Crazy Pug ★ Atelier Wavewalk	25	L	Noël
26	M	Anne, Joach.	26	S	Natacha	26	M	Côme, Damien	26	J		26	D	Bal Musette de la FNACA	26	M	Etienne
27	J	Nathalie	27	D	Musiques du monde	27	M	Vinc. de P.	27	V	Emeline	27	L	Sévrin	27	M	Jean
28	V	Samson	28	L	Augustin	28	J	Venceslas	28	S	Comédie Musicale La Belle et la Bête	28	M	Jacq. de la M.	28	J	Innocents
29	S	Marthe	29	M	Sabine	29	V	Michel	29	D	Narcisse	29	M	Saturnin	29	V	David
30	D	Juliette	30	M	Fiacre	30	S	Jérôme	30	L	Bienvenue	30	J	André	30	S	Roger
31	L	Ignace de L.	31	J	Aristide				31	M	Comédie Musicale La Belle et la Bête				31	D	Sylvestre

Légende: Salle de Carillon | Stade | Salle de danse | Salle de concert | Salle du conseil | Salle des boiseries | Église de Saint Nizier

★ Manifestations proposées par les associations communales